

Refrigerator

User manual

RT33DG******/RT40DG******

Free Standing Appliance



SAMSUNG

Contents

Safety information **3**

Important safety symbols and precautions 6
Severe warning signs for transportation and site 7
Critical installation warnings 7
Installation cautions 11
Critical usage warnings 12
Usage cautions 17
Cleaning cautions 19
Critical disposal warnings 21
Additional tips for proper usage 22
Saving Energy Tips 24
This appliance is intended to be used in household and similar applications such as 25
Instructions about the WEEE 25

Installation **26**

Refrigerator at a glance 26
Step-by-step installation 28

Operations **32**

Main panel 32
Special features 39

Maintenance **41**

Handle and care 41
Cleaning 43
Replacement 44

Troubleshooting **45**

General 45
Do you hear abnormal sounds from the refrigerator? 47

RT33D-RT40D_UM_Rev00_EG_EN.indd 2 2023-12-15 5:48:02

Safety information

- Before using your new Samsung Refrigerator, please read this manual thoroughly to ensure that you know how to operate the features and functions that your new appliance offers safely and efficiently.
- This appliance is not intended for use by persons (including children) with reduced physical, sensory, or mental capabilities, or those who lack experience and knowledge, unless they have been given supervision or instruction concerning the use of the appliance by a person responsible for their safety.
- This appliance can be used by children aged from 8 years and above and persons with reduced physical, sensory or mental capabilities or lack of experience and knowledge if they have been given supervision or instruction concerning use of the appliance in a safe way and understand the hazards involved.
  Children shall not play with the appliance. Cleaning and user maintenance shall not be made by children without supervision.
- Warnings and Important Safety Instructions in this manual do not cover all possible conditions and situations that may occur.
  It is your responsibility to use common sense, caution, and care when installing, maintaining, and operating your appliance.

RT33D-RT40D_UM_Rev00_EG_EN.indd 3 2023-12-15 5:48:02

Safety information

- Because these following operating instructions cover various models, the characteristics of your refrigerator may differ slightly from those described in this manual and not all warning signs may be applicable. If you have any questions or concerns, contact your nearest service center or find help and information online at www.samsung.com.
- R-600a or R-134a is used as a refrigerant. Check the compressor label on the rear of the appliance or the rating label inside the fridge to see which refrigerant is used for your refrigerator. When this product contains flammable gas (Refrigerant R-600a), contact your local authority in regard to safe disposal of this product.
- In order to avoid the creation of a flammable gas-air mixture if a leak in the refrigerating circuit occurs, the size of the room in which the appliance may be sited depends on the amount of refrigerant used.
- Never start up an appliance showing any signs of damage. If in doubt, consult your dealer. The room must be 1 m^3 in size for every 8 g of R-600a refrigerant inside the appliance. The amount of refrigerant in your particular appliance is shown on the identification plate inside the appliance.
- Refrigerant squirting out of the pipes could ignite or cause an eye injury. When refrigerant leaks from the pipe, avoid any naked flames and move anything flammable away from the product and ventilate the room immediately.
  - Failing to do so may result in fire or explosion.
- It is hazardous for anyone other than an Authorized Service Person to service this appliance.

RT33D-RT40D_UM_Rev00_EG_EN.indd 4 2023-12-15 5:48:02

- Do not store explosive substances such as aerosol cans with a flammable propellant in this appliance.
- To avoid contamination of food, please respect the following instructions:
  - Opening the door for long periods can cause a significant increase of the temperature in the compartments of the appliance.
  - Clean regularly surfaces that can come in contact with food and accessible drainage systems.
  - Store raw meat and fish in suitable containers in the refrigerator, so that it is not in contact with or drip onto other food.
  - Two-star frozen-food compartments are suitable for storing pre-frozen food, storing or making icecream and making ice cubes.
  - One-, two- and three-star compartments are not suitable for the freezing of fresh food.
  - If the refrigerating appliance is left empty for long periods, switch off, defrost, clean, dry, and leave the door open to prevent mould developing within the appliance.



WARNING; Risk of fire / flammable materials

RT33D-RT40D_UM_Rev00_EG_EN.indd 5 2023-12-15 5:48:02

Safety information

Important safety symbols and precautions

Please follow all safety instructions in this manual. This manual uses the following safety symbols.

⚠ WARNING

Hazards or unsafe practices that may result in **severe personal injury, property damage, and/or death**.

⚠ CAUTION

Hazards or unsafe practices that may result in **severe personal injury and/or property damage**.

NOTE

Useful information that helps users understand or benefit from the refrigerator.

These warning signs are here to prevent injury to you and others.

Please follow them carefully.

After reading this section, keep it in a safe place for future reference.

RT33D-RT40D_UM_Rev00_EG_EN.indd 6 2023-12-15 5:48:03

Severe warning signs for transportation and site

⚠ WARNING

- When transporting and installing the appliance, care should be taken to ensure that no parts of the refrigerating circuit are damaged.
  - Refrigerant leaking from the pipe work could ignite or cause an eye injury. If a leak is detected, avoid any naked flames or potential sources of ignition and air the room in which the appliance is standing for several minutes.
  - This appliance contains a small amount of isobutane refrigerant (R-600a), a natural gas with high environmental compatibility that is, however, also combustible. When transporting and installing the appliance, care should be taken to ensure that no parts of the refrigerating circuit are damaged.

Critical installation warnings

⚠ WARNING

- Do not install the refrigerator in a damp location or place where it may come in contact with water.
  - Deteriorated insulation on electrical parts may cause an electric shock or fire.
- Do not place this refrigerator in direct sunlight or expose it to the heat from stoves, room heaters, or other appliances.

RT33D-RT40D_UM_Rev00_EG_EN.indd 7 2023-12-15 5:48:03

Safety information

- Do not plug several appliances into the same multiple power strip. The refrigerator should always be plugged into its own individual electrical outlet which has a voltage rating that matches the voltage listed on the refrigerator's rating plate.
  - This provides the best performance and also prevents overloading of house wiring circuits, which could cause a fire hazard from overheated wires.
- If the wall socket is loose, do not insert the power plug.
  - There is a risk of electric shock of fire.
- Do not use a power cord that has cracks or abrasion damage along its length or at either end.
- Do not bend the power cord excessively or place heavy objects on it.
- Do not pull or excessively bend the power cord.
- Do not twist or tie the power cord.
- Do not hook the power cord over a metal object, place a heavy object on the power cord, insert the power cord between objects, or push the power cord into the space behind the appliance.
- When moving the refrigerator, be careful not to roll over or damage the power cord.
  - This may result in an electric shock or fire.
- Never unplug your refrigerator by pulling on the power cord. Always grip the plug firmly and pull straight out from the outlet.
  - Damage to the cord may cause a short-circuit, fire, and/or electric shock.
- Do not store explosive substances such as aerosol cans with a flammable propellant in this appliance.

RT33D-RT40D_UM_Rev00_EG_EN.indd 8 2023-12-15 5:48:03

- Do not install this appliance near a heater or inflammable material.
- Do not install this appliance in a location where gas may leak.
  - This may result in an electric shock or fire.
- This refrigerator must be properly located and installed in accordance with the instructions in this manual before you use it.
- Connect the power plug in the proper position with the cord hanging down.
  - If you connect the power plug upside down, the wire can get cut off and cause a fire or electric shock.
- Make sure that the power plug is not crushed or damaged by the back of the refrigerator.
- Keep the packing materials out of reach of children.
  - There is a risk of death from suffocation if a child puts the packing materials on his or her head.
- The appliance must be positioned so that the plug is accessible after installation.
  - Failing to do so may result in an electric shock or fire due to electric leakage.
- Do not install this appliance in a humid, oily or dusty location, in a location exposed to direct sunlight and water (rain drops).
  - Deteriorated insulation of electrical parts may cause an electric shock or fire.
- If any dust or water is in the refrigerator, pull out power plug and contact your Samsung Electronics service center.
  - Otherwise there is a risk of fire.

RT33D-RT40D_UM_Rev00_EG_EN.indd 9 2023-12-15 5:48:03

Safety information

- Do not stand on top of the appliance or place objects (such as laundry, lighted candles, lighted cigarettes, dishes, chemicals, metal objects, etc.) on the appliance.
  - This may result in an electric shock, fire, problems with the product, or injury.
- You need to remove all the protective plastic film before you initially plug the product in.
- Children should be supervised to ensure that they do not play with the snap rings used for door adjustment or the water tube clips.
  - There is risk of death by suffocation if a child swallows a snap ring or water tube clip. Keep the snap rings and water tube clips out of children's reach.
- The refrigerator must be safely grounded.
  - Always make sure that you have grounded the refrigerator before attempting to investigate or repair any part of the appliance. Power leakages can cause severe electric shock.
- Never use gas pipes, telephone lines, or other potential lightning attractors as an electrical ground.
  - You must ground the refrigerator to prevent any power leakages or electric shocks caused by current leakage from the refrigerator.
  - This may result in an electric shock, fire, explosion, or problems with the product.
- Plug the power plug into the wall socket firmly. Do not use a damaged power plug, damaged power cord, or loose wall socket.
  - This may result in an electric shock or fire.

RT33D-RT40D_UM_Rev00_EG_EN.indd 10 2023-12-15 5:48:03

- If the power cord is damaged, have it replaced immediately by the manufacturer or one of its service agents.
- The fuse on the refrigerator must be changed by a qualified technician or service company.
  - Failing to do so may result in an electric shock or personal injury.
- When positioning the appliance, ensure the supply cord is not trapped or damaged.
- Do not locate multiple portable socket-outlets or portable power supplies at the rear of the appliance.

Installation cautions

⚠ CAUTION

- Allow sufficient space around the refrigerator and install it on a flat surface.
  - Keep the ventilation space in the appliance enclosure or mounting structure clear of obstructions.
- Allow the appliance to stand for 2 hours before loading foods after installation and turning on.
- We strongly recommend you have a qualified technician or service company install the refrigerator.
  - Failing to do so may result in an electric shock, fire, explosion, problems with the product, or injury.
- Overload on any one door may fell the refrigerator, causing physical injury.

RT33D-RT40D_UM_Rev00_EG_EN.indd 11 2023-12-15 5:48:03

Safety information

Critical usage warnings

⚠ WARNING

- Do not insert the power plug into a wall socket with wet hands.
  - This may result in an electric shock.
- Do not store articles on the top of the appliance.
  - When you open or close the door, the articles may fall and cause personal injury and/or material damage.
- Do not insert hands, feet or metal objects (such as chopsticks, etc.) into the bottom or the back of the refrigerator.
  - This may result in an electric shock or injury.
  - Any sharp edges may cause a personal injury.
- Do not touch the inside walls of the freezer or products stored in the freezer with wet hands.
  - This may cause frostbite.
- Do not put a container filled with water on the refrigerator.
  - If spilled, there is a risk of fire or electric shock.
- Do not keep volatile or flammable objects or substances (benzene, thinner, propane gas, alcohol, ether, LP gas, and other such products) in the refrigerator.
  - This refrigerator is for storing food only.
  - This may result in fire or explosion.
- Children should be supervised to ensure that they do not play with the appliance.
  - Keep fingers out of “pinch point” areas. Clearances between the doors and cabinet are necessarily small. Be careful when you open the doors if children are in the area.

RT33D-RT40D_UM_Rev00_EG_EN.indd 12 2023-12-15 5:48:03

- Do not let children hang on the door or door bins. A serious injury may occur.
- Do not let children go inside the refrigerator. They could become trapped.
- Do not insert your hands into the bottom area under the appliance.
  - Any sharp edges may cause personal injury.
- Do not store pharmaceutical products, scientific materials, or temperature sensitive products in the refrigerator.
  - Products that require strict temperature controls must not be stored in the refrigerator.
- Do not place or use electrical appliance inside the refrigerator/freezer, unless they are of a type recommended by the manufacturer.
- If you smell pharmaceutical or smoke, pull out power plug immediately and contact your Samsung Electronics service center.
- If any dust or water is in Refrigerator, pull out power plug and contact your Samsung Electronics service center.
  - Otherwise there is a risk of fire.
- Do not let children step on a drawer.
  - The drawer may break and cause them to slip.
- Do not leave the doors of the refrigerator open while the refrigerator is unattended and do not let children enter inside the refrigerator.
- Do not allow babies or children go inside the drawer.
  - It can cause death from suffocation by entrapment or personal injury.

RT33D-RT40D_UM_Rev00_EG_EN.indd 13 2023-12-15 5:48:03

Safety information

- Do not overfill the refrigerator with food.
  - When you open the door, an item may fall out and cause personal injury or material damage.
- Do not spray volatile material such as insecticide onto the surface of the appliance.
  - As well as being harmful to humans, it may also result in an electric shock, fire, or problems with the product.
- Do not use or place any substances sensitive to temperature such as flammable sprays, flammable objects, dry ice, medicine, or chemicals near or inside of the refrigerator.
- Do not use a hair dryer to dry the inside of the refrigerator. Do not place a lighted candle in the refrigerator for removing bad odours.
  - This may result in an electric shock or fire.
- Do not stand on top of the appliance or place objects (such as laundry, lighted candles, lighted cigarettes, dishes, chemicals, metal objects, etc.) on the appliance. This may result in an electric shock, fire, problems with the product, or injury. Do not put a container filled with water on the appliance.
  - If spilled, there is a risk of fire or electric shock.
- Do not use mechanical devices or any other means to accelerate the defrosting process, other than those recommended by the manufacturer.
- Do not damage the refrigerant circuit.
- Never stare directly at the UV LED lamp for long periods of time.
  - This may result in eye strain due to the ultraviolet rays.

RT33D-RT40D_UM_Rev00_EG_EN.indd 14 2023-12-15 5:48:03

- Do not put fridge shelf in upside down. Shelf stopper could not work.
  - It may cause a personal injury because of glass shelf drop.
- If a gas leak is detected, avoid any naked flames or potential sources of ignition, and air the room in which the appliance is standing for several minutes.
  - Do not touch the appliance or power cord.
  - Do not use a ventilating fan.
  - A spark may result in explosion or fire.
- Use only the LED Lamps provided by the manufacturer or its service agents.
- Bottles should be stored tightly together so that they do not fall out.
- This product is intended only for the storage of food in a domestic environment.
- Do not attempt to repair, disassemble, or modify the refrigerator yourself.
  - Unauthorized modifications can cause safety problems. To reverse an unauthorized modification, we will charge the full cost of parts and labor.
- Do not use any fuse (such as cooper, steel wire, etc.) other than a standard fuse.
- If your refrigerator needs to be repaired or reinstalled, contact your nearest service center.
  - Failing to do so may result in an electric shock, fire, problems with the product, or injury.
- If the interior or exterior LED lamp has gone out, contact your nearest service center.

RT33D-RT40D_UM_Rev00_EG_EN.indd 15 2023-12-15 5:48:03

Safety information

- If the refrigerator emits a burning smell or smoke, unplug the refrigerator immediately and contact your Samsung Electronics service center.
  - Failing to do so may result in an electric or fire hazards.
- Pull the power plug out of the socket before changing the interior lamps of the refrigerator.
  - Otherwise, there is a risk of electric shock.
- If you experience difficulty changing a non-LED light, contact a Samsung service center.
- If the product is equipped with LED lamps, do not disassemble the Lamp Covers and LED lamps yourself.
  - Contact a Samsung service center.
- Plug the power plug into the wall socket firmly.
- Do not use a damaged power plug, damaged power cord or loose wall socket.
  - This may result in an electric shock or fire.

RT33D-RT40D_UM_Rev00_EG_EN.indd 16 2023-12-15 5:48:03

Usage cautions

⚠ CAUTION

- Do not re-freeze frozen foods that have thawed completely. Do not place carbonated or fizzy drinks in the freezer compartment. Do not put bottles or glass containers in the freezer.
  - When the contents freeze, the glass may break and cause personal injury.
- To get the best performance from the product:
  - Do not place food too close to the vents at the rear of the refrigerator as this can obstruct free air circulation in the refrigerator compartment.
  - Wrap food up properly or place it in airtight containers before putting it into the refrigerator.
  - Please observe maximum storage times and expiration dates of frozen goods.
- Do not place glass or bottles or carbonated beverages into the freezer.
  - The container may freeze and break, and this may result in injury.
- Do not place carbonated or fizzy drinks in the freezer compartment. Do not put bottles or glass containers in the freezer.
  - When the contents freeze, the glass may break and cause personal injury and property damage.

RT33D-RT40D_UM_Rev00_EG_EN.indd 17 2023-12-15 5:48:03

Safety information

- Service Warranty and Modification.
  - Any changes or modifications performed by a 3rd party on this finished appliance are not covered under Samsung warranty service, nor is Samsung responsible for safety issues that result from 3rd party modifications.
- Do not block the air vents inside the refrigerator.
  - If the air vents are blocked, especially with a plastic bag, the refrigerator can be over cooled.
- Wipe excess moisture from the inside and leave the doors open.
  - Otherwise, odor and mold may develop.
- If the refrigerator is disconnected from the power supply, you should wait for at least five minutes before plugging it back in.
- When the refrigerator got wet by water, pull out the power plug and contact your Samsung Electronics service center.
- Do not strike or apply excessive force to any glass surface.
  - Broken glass may result in a personal injury and/or property damage.
- Be careful that your fingers are not caught in.
- The lamps in the freezer and refrigerator can be turned off if the doors of the freezer and refrigerator are left open for 2 seconds or longer.
  - The lamps will turn back on when the doors are closed and opened again.
- If the refrigerator is flooded, make sure to contact your nearest service center.
  - There is a risk of electric shock or fire.

RT33D-RT40D_UM_Rev00_EG_EN.indd 18 2023-12-15 5:48:03

- Do not keep vegetable oil in your refrigerator's door bins. The oil can solidify, making it foul-tasting and difficult to use. In addition, the open container can leak and the leaked oil can cause the door bin to crack. After opening an oil container, it is best to keep the container in a cool and shaded place such as a cupboard or pantry.
  - Examples of vegetable oil: olive oil, corn oil, grape-seed oil, etc.

Cleaning cautions

⚠ CAUTION

- Do not spray water directly on the inside or outside the refrigerator.
  - There is a risk of fire or electric shock.
- Do not use a hair dryer to dry the inside of the refrigerator.
- Do not place a lighted candle in the refrigerator to remove bad odors.
  - This may result in an electric shock or fire.
- Do not spray cleaning products directly on the display.
  - Printed letters on the display may come off.
- If any foreign substance such as water has entered the appliance, unplug the power plug and contact your nearest service center.
  - Failing to do so may result in an electric shock or fire.

RT33D-RT40D_UM_Rev00_EG_EN.indd 19 2023-12-15 5:48:03

Safety information

- Use a clean, dry cloth to remove any foreign matter or dust from the power plug blades. Do not use a wet or damp cloth when cleaning the plug.
  - Otherwise, there is a risk of fire or electric shock.
- Do not clean the appliance by spraying water directly onto it.
- Do not use benzene, thinner, or Clorox, Chloride for cleaning.
  - They may damage the surface of the appliance and may cause a fire.
- Before cleaning or performing maintenance, unplug the appliance from the wall socket.
  - Failing to do so may result in an electric shock or fire.
- Use a clean sponge or soft cloth and a mild detergent in warm water to clean the refrigerator.
- Do not use abrasive or harsh cleansers such as window sprays, scouring cleansers, flammable fluids, muriatic acid, cleaning waxes, concentrated detergents, bleaches, or cleansers containing petroleum products on exterior surfaces (doors and cabinet), plastic parts, door and interior liners, and gaskets.
  - These can scratch or damage the material.
- Do not clean glass shelves or covers with warm water when they are cold. Glass shelves and covers may break if exposed to sudden temperature changes or impacts such as bumping or dropping.

RT33D-RT40D_UM_Rev00_EG_EN.indd 20 2023-12-15 5:48:03

Critical disposal warnings

⚠ WARNING

- Please dispose of the packaging material from this product in an environmentally friendly manner.
- Ensure that none of the pipes on the back of the refrigerator are damaged prior to disposal.
- R-600a or R-134a is used as a refrigerant. Check the compressor label on the rear of the appliance or the rating label inside the fridge to see which refrigerant is used for your refrigerator. If this refrigerator contains flammable gas (Refrigerant R-600a), contact your local authority in regard to safe disposal of this product.
- When disposing of this refrigerator, remove the door/ door seals and door latch so that small children or animals cannot become trapped inside. Children should be supervised to ensure that they do not play with the appliance. If trapped inside, a child may get hurt or suffocate to death.
- Cyclopentane is used in the insulation. The gases in the insulation material require a special disposal procedure. Please contact your local authorities in regard to the environmentally safe disposal of this product.
- Keep all packaging materials well out of the reach of children, as packaging materials can be dangerous to children.
  - If a child places a bag over his or her head, the child could suffocate.

RT33D-RT40D_UM_Rev00_EG_EN.indd 21 2023-12-15 5:48:03

Safety information

- DANGER: Risk of child entrapment. Before you throw away your old refrigerator or freezer:
  - Take off the doors.
  - Leave the shelves in place so that children may not easily climb inside.

Additional tips for proper usage

- In the event of a power failure, call the local office of your electric company and ask how long the failure is going to last.
  - Most power failures that are corrected in an hour or two will not affect your refrigerator temperatures. However, you should minimize the number of door openings while the power is off.
  - Should the power failure last more than 24 hours, remove and discard all frozen food.
- The refrigerator might not operate consistently (frozen contents can thaw or temperatures can become too warm in the frozen food compartment) if sited for an extended period of time in a location where ambient air temperatures are constantly below the temperatures for which the appliance is designed.
- In case of particular foods, keeping it under refrigeration can have a bad effect on preservation due to its properties.
- Your appliance is frost free, which means there is no need to manually defrost your appliance. This will be carried out automatically.

RT33D-RT40D_UM_Rev00_EG_EN.indd 22 2023-12-15 5:48:03

- Temperature rise during defrosting complies with ISO requirements. If you want to prevent an undue rise in the temperature of frozen food while the appliance defrosts, wrap the frozen food in several layers of newspaper.
- Do not re-freeze frozen foods that have thawed completely.
- The temperature of two star section (sections) or compartment (compartments) which have two star symbol (**) is slightly higher than other freezer compartment (compartments).
  The two star section (sections) or compartment (compartments) is (are) based on the instruction and/or the condition as delivered.

RT33D-RT40D_UM_Rev00_EG_EN.indd 23 2023-12-15 5:48:04

Safety information

Saving Energy Tips

- Install the appliance in a cool, dry room with adequate ventilation. Ensure that it is not exposed to direct sunlight and never put it near a direct source of heat (a radiator, for example).
- Not to block any vents and grilles is recommended for energy efficiency.
- Allow warm food to cool down before placing it in the appliance.
- Put frozen food in the refrigerator to thaw. You can then use the low temperatures of the frozen products to cool food in the refrigerator.
- Do not keep the door of the refrigerator open for too long when putting food in or taking food out. The shorter the time the door is open, the less frost build-up you'll have in the freezer.
- It is recommended to install the refrigerator with clearance to the back and sides. This will help reduce power consumption and keep your energy bills lower.
- For the most efficient use of energy, please keep the all inner fittings such as baskets, drawers, shelves on the position supplied by manufacturer.

RT33D-RT40D_UM_Rev00_EG_EN.indd 24 2023-12-15 5:48:04

This appliance is intended to be used in household and similar applications such as

- staff kitchen areas in shops, offices and other working environments;
- farm houses and by clients in hotels, motels and other residential type environments;
- bed and breakfast type environments;
- catering and similar non-retail applications.

Instructions about the WEEE



Correct Disposal of This Product (Waste Electrical & Electronic Equipment) (Applicable in countries with separate collection systems)

This marking on the product, accessories or literature indicates that the product and its electronic accessories (e.g. charger, headset, USB cable) should not be disposed of with other household waste at the end of their working life. To prevent possible harm to the environment or human health from uncontrolled waste disposal, please separate these items from other types of waste and recycle them responsibly to promote the sustainable reuse of material resources.

Household users should contact either the retailer where they purchased this product, or their local government office, for details of where and how they can take these items for environmentally safe recycling.

Business users should contact their supplier and check the terms and conditions of the purchase contract. This product and its electronic accessories should not be mixed with other commercial wastes for disposal.

RT33D-RT40D_UM_Rev00_EG_EN.indd 25 2023-12-15 5:48:04

Installation

Follow these instructions carefully to ensure a proper installation of this refrigerator and to prevent accidents before using it.

⚠ **WARNING**

- Use the refrigerator only for its intended purpose as described in this manual.
- Any servicing must be performed by a qualified technician.
- Dispose of the product packaging material in compliance with local regulations.

Refrigerator at a glance

NOTE

The actual image and provided parts of the refrigerator may differ, depending on the model and the country.

Type A

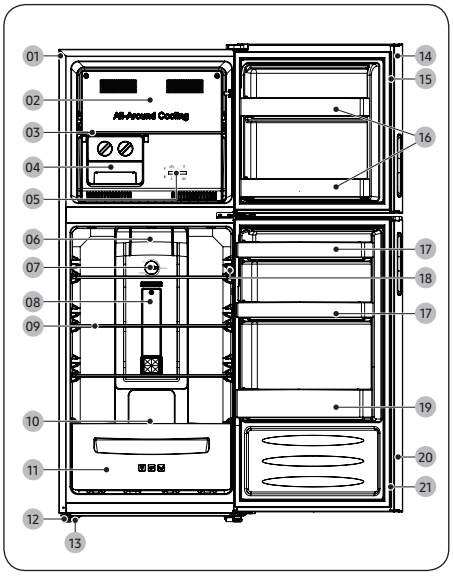

01 Cabinet
02 Freezer air duct
03 Freezer shelf
04 Twistable Ice tray
05 Freezer temperature control Knob
06 Fridge air duct
07 Fridge temperature control
08 Fridge lamp cover
09 Fridge shelf
10 Fresh box shelf
11 Fresh box
12 Adjustable feet
13 Roll wheel
14 Freezer door
15 Freezer door gasket
16 Freezer door bin
17 Fridge door bin
18 Door switch
19 Fridge door lower bin
20 Fridge door
21 Fridge door gasket

RT33D-RT40D_UM_Rev00_EG_EN.indd 26 2023-12-15 5:48:07

Type B

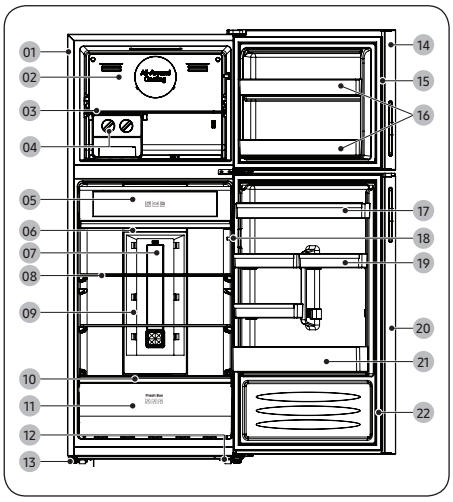

01 Cabinet
02 Freezer air duct
03 Freezer shelf
04 Twistable Ice tray
05 Fresh Zone cover
06 Fresh Zone tray
07 LED cover
08 Fridge shelf
09 Fridge air duct
10 Fresh box shelf
11 Fresh box
12 Roll wheel
13 Adjustable feet
14 Freezer door
15 Freezer door gasket
16 Freezer door bin
17 Fridge door upper bin
18 Door switch
19 Fridge door middle bin
20 Fridge door
21 Fridge door lower bin
22 Fridge door gasket

To secure more room for storage in the freezer compartment

Remove one or more optional accessories such as shelf (or shelves), twist ice maker(s), ice storage bin(s), ice bucket(s) and their supports, all of which can be removed manually without a tool.

- These optional accessories do not affect thermal and mechanical performance.
- A declared storage volume of the freezer is based on the nonexistence of those optional accessories.
- For best energy efficiency, make sure all shelves and drawers are placed in their original position.

RT33D-RT40D_UM_Rev00_EG_EN.indd 27 2023-12-15 5:48:10

Installation

Step-by-step installation

STEP 1 Select a site

Site requirements:

- Solid, level surface without carpeting or flooring that may obstruct ventilation
- Away from direct sunlight
- Adequate room for opening and closing the door
- Away from a heat source
- Room for maintenance and servicing
- Temperature range: between 10 ℃ and 43 ℃

Effective temperature range

The refrigerator is designed to operate normally in the temperature range specified by its class rating.

Class	Symbol	Ambient Temperature range (℃)	
		IEC 62552 (ISO 15502)	ISO 8561
Extended Temperate	SN	+10 to +32	+10 to +32
Temperate	N	+16 to +32	+16 to +32
Subtropical	ST	+16 to +38	+18 to +38
Tropical	T	+16 to +43	+18 to +43

NOTE

The cooling performance and power consumption of the refrigerator may be affected by the ambient temperature, the door-opening frequency, and the location of the refrigerator. We recommend adjusting the temperature settings as appropriate.

RT33D-RT40D_UM_Rev00_EG_EN.indd 28 2023-12-15 5:48:10

Clearance

See the pictures and table below for space requirements for installation.

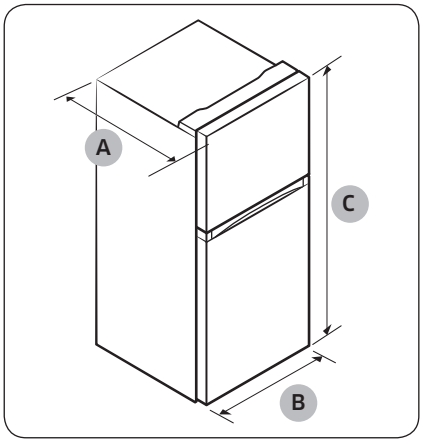

Model	RT33D	RT40D
Depth "A"	660	740
Width “B”	655	705
Height “C”	1680	1735

(unit : mm)

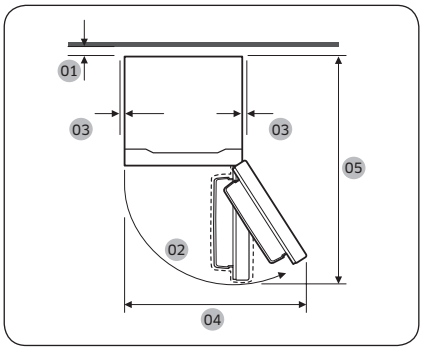

	RT33D	RT40D
01	more than 50mm recommended	
02	135° (Freezer) / 130° (Fridge)	140° (Freezer) / 140° (Fridge)
03	At least 50 mm	
04	1100 mm (Freezer) / 1070 mm (Fridge)	1240 mm
05	1230 mm	1350 mm

RT33D-RT40D_UM_Rev00_EG_EN.indd 29 2023-12-15 5:48:11

Installation

STEP 2 Spacing (applicable models only)

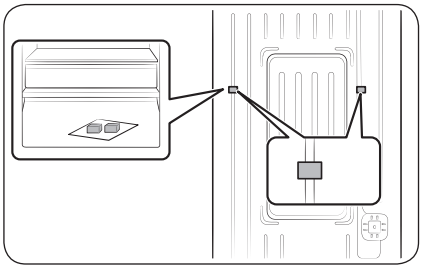

1. Open the door and locate the provided spacers (x2).
2. Unpack both spacers and attach them to the rear of the refrigerator as shown. They help ventilate air to the rear wall and save power consumption.

STEP 3 Flooring

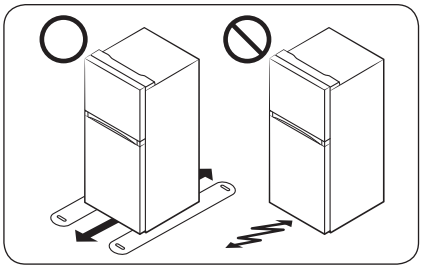

- The surface to install the refrigerator must support a fully loaded refrigerator or approximately 90 kg.
- To protect the floor, put a large piece of cardboard on each leg of the refrigerator.
- Once the refrigerator is in its final position, do not move it unless necessary to protect the floor. If you have to, use thick paper or cloth such as old carpets along the movement path.

RT33D-RT40D_UM_Rev00_EG_EN.indd 30 2023-12-15 5:48:11

STEP 4 Adjust the levelling feet

⚠ **CAUTION**

- When installed, the refrigerator must be levelled on a flat, solid floor. Not levelling the refrigerator can cause damage to the refrigerator or physical injury.
- Levelling must be performed with the refrigerator empty. Make sure no food items are inside the refrigerator.
- For safety reasons, adjust the front a little higher than the rear. Level the refrigerator using special screws (levellers) on the front legs. Use a flat-head screwdriver to turn the levellers.

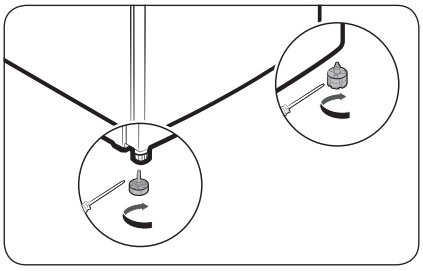

Level the refrigerator by manually adjusting the levelling feet. Turn the levelling feet clockwise to lower the position or turn anticlockwise to raise. For safety reasons, adjust the front side a little higher than the rear side.

STEP 5 Initial settings

By completing the following steps, the refrigerator should be fully functioning.

1. Plug the power cord into the wall socket to turn the refrigerator on.
2. Open the door, and check if the interior light lights up.
3. Set the temperature to the coldest, and wait for about an hour. Then, the freezer will be slightly chilled, and the motor will run smoothly.
4. Wait until the refrigerator reaches the set temperature. Now the refrigerator is ready for use.

STEP 6 Final check

When the installation is complete, confirm that:

- The refrigerator is plugged into an electrical outlet and grounded properly.
- The refrigerator is installed on a flat, level surface with a reasonable clearance from the wall or the cabinet.
- The refrigerator is level and is sitting firmly on the floor.
- The door opens and closes freely, and the interior light turns on automatically when you open the door.

RT33D-RT40D_UM_Rev00_EG_EN.indd 31 2023-12-15 5:48:11

Operations

Main panel

Type A

Fridge - Analogue

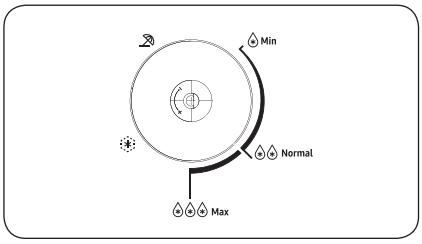

- Turn the dial left and right to set the desired temperature.
- Turn the dial left to raise, and turn it right to lower the temperature.

NOTE

To ensure optimal performance, we recommend setting the temperature to ❄❄.

⚠ CAUTION

- Do not set the fridge temperature higher (Min) when the room temperature is lower than 10 °C, and lower (Normal-Max) when the temperature is higher than 35 °C. It may cause problems with the cooling performance.

RT33D-RT40D_UM_Rev00_EG_EN.indd 32 2023-12-15 5:48:12

Freezer - Analogue

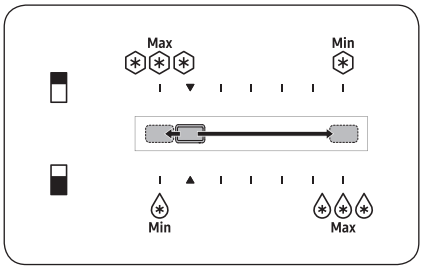

- To increase the temperature, slide the temperature control to the right.
- To decrease the temperature, slide the temperature control to the left.
- In winter, slide the temperature control to the left-most end.

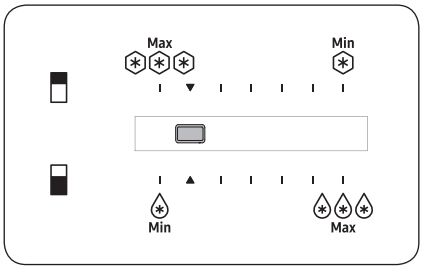

To make ice in summer (above 35 °C), set the freezer temperature to the center.

NOTE

If the Ice maker is not making enough ice, slide the temperature control to the left.

⚠ CAUTION

- To prevent system failure or food spoiling, do not set the temperature to the left-most end (maximum) in summer (above 35 °C).
- Do not store glass bottles containing liquid in the freezer. Glass bottles will crack or break into pieces when the liquid freezes.

RT33D-RT40D_UM_Rev00_EG_EN.indd 33 2023-12-15 5:48:12

Operations

Type B

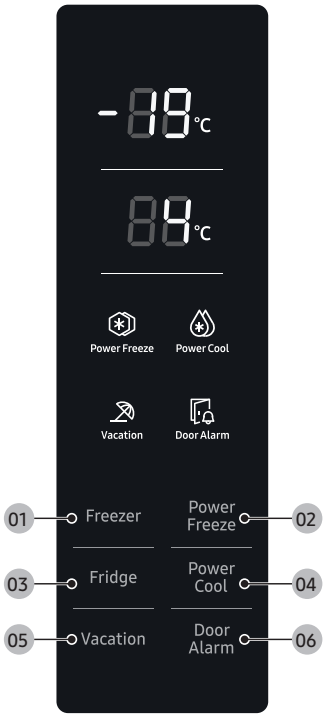

01 Freezer

02 Power Freeze

03 Fridge

04 Power Cool

05 Vacation

06 Door Alarm

NOTE

Use your appliance according to the following control regulations, your appliance has the corresponding functions and modes as the control panels showed in the pictures above. When the appliance is powered on for the first time, the backlighting of the icons on display panel starts working. If no buttons have been pressed and the doors are closed, the backlighting will turn off.

RT33D-RT40D_UM_Rev00_EG_EN.indd 34 2023-12-15 5:48:13

Controlling the temperature

We recommend that when you start your refrigerator for the first time, the temperature for the refrigerator is set to 4 ℃ and the freezer to -19 ℃. If you want to change the temperature, follow the instructions below.

Temperature Setting Recommendation		
	Freezer Compartment	Fridge Compartment
Summer (Higher than 35 ℃)	Set on -21 ℃	Set on 3 ℃
Normal	Set on -19 ℃	Set on 4 ℃
Winter (Under 10 ℃)	Set on -17 ℃	Set on 5 ℃

⚠ **CAUTION**

When you set a temperature, you set an average temperature for the whole refrigerator cabinet. Temperature inside each compartment may vary from the temperature values displayed on the panel, depending on how much food you store and where you place them. Ambient temperature may also affect the actual temperature inside the appliance.

RT33D-RT40D_UM_Rev00_EG_EN.indd 35 2023-12-15 5:48:13

Operations

01 Freezer

Press **Freezer** to set freezer temperature between -14 ℃ and -24 ℃ as needed, and the control panel will display corresponding value according to the following sequence.

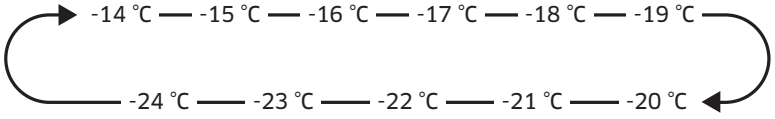

02 Power Freeze

Power Freeze can quickly lower frozen temperature and freeze your food faster than usual. This feature also helps to keep the vitamins and nutrition of fresh food for longer period.

- Press **Power Freeze** button to activate the Power Freeze function. The light will come on and the freezer temperature setting displays -24 ℃.
- To cool large amounts of food completely, activate Power Cool at least 24 hours in advance.
- Power Freeze automatically switches off after **26** hours.
- When Power Freeze function is on you can switch off Power Freeze function by pressing **Power Freeze** or **Freezer** button and the freezer temperature setting will revert back to its previous setting.

03 Fridge

Press **Fridge** button repeatedly to set your desired fridge temperature between 8 ℃ and 2 ℃, the temperature will increase 1 ℃ degrees with each press and the fridge temperature indicator will display corresponding value according to the following sequence.

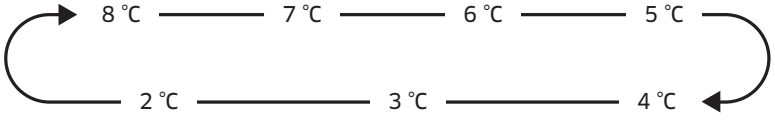

RT33D-RT40D_UM_Rev00_EG_EN.indd 36 2023-12-15 5:48:13

04 Power Cool

Power Cool can refrigerate the food quicker and keep food fresh for a longer period.

- Press **Power Cool** button to activate this function. The Power Cool icon will light up and the fridge temperature indicator will display 2 ˚C.
- Power Cool automatically switches off after 6 hours.
- Press **Power Cool** or **Fridge** to cancel Power Cool mode and revert to previous temperature settings.

05 Vacation

This function is designed to minimize the energy consumption and electricity bills while the Fridge is not in use for a long period of time. You can activate this function by pressing **Vacation** button for a short until the Vacation light icon is illuminated.

NOTE

Do not store any food in the refrigerator chamber during this time.

- When the Vacation function is activated, the temperature of the refrigerator is automatically switched to 15 ˚C to minimize the energy consumption. The refrigerator temperature setting displays "-" and the freezer compartment remains on.
- Press **Vacation** button to cancel Vacation mode and revert to previous temperature settings.

RT33D-RT40D_UM_Rev00_EG_EN.indd 37 2023-12-15 5:48:13

Operations

06 Door Alarm

In case of alarm, “Door Alarm” icon will light up and a buzzing sound will start. Press **Door Alarm** button to stop alarm and buzzing then “Door Alarm” icon will turn off.

⚠ CAUTION

When the refrigerator is turned on after a period of inactivity, the Door Alarm may be activated. In this case, press **Door Alarm** button to cancel it.

- Door alarm
  - Leaving any door of refrigerator or freezer open for over 2 minutes will activate a door alarm and buzzer. The buzzer will beep 3 times per minute for 10 minutes. Closing the door cancels the door alarm and buzzer.
  - To save energy, please avoid keeping doors open for a long time when using refrigerator. The door alarm can also be cleared by closing the doors.

- Temperature alarm
  - If freezer temperature is too high due to power failure or other reasons, it will give temperature alarm and the freezer temperature settings displays “- -”.
  - In case of temperature alarm, buzzer will sound constantly for 10 times.
  - In case of temperature alarm, press **Door Alarm** button for 3 seconds to check the highest freezer temperature value and “Door Alarm” icon will simultaneously flash for 5 seconds.

RT33D-RT40D_UM_Rev00_EG_EN.indd 38 2023-12-15 5:48:13

Special features

The actual image and special functions of your refrigerator may differ, depending on the model and the country.

Fresh Zone



- The Fresh Zone is suitable for storing fish, meat and sausage for a short-term fresh.
- The temperature in fresh zone is lower than the refrigerator compartment sometimes even below 0 °C.
- Do not store foods that can get frostbite quickly, such as vegetables and fruits.
- The Drawer wheel to slide the drawer easily while opening and closing.

Door bin

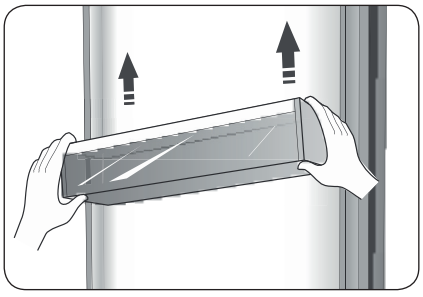

- It is suitable for the storage of eggs, canned liquid, bottled drinks and packed food, etc. Don't place too many heavy things in the door bins.
- The middle door bin can be placed at different heights according to your requirements.
- Please take food out of the door bin before lifting vertically to reposition.

Shelf in Refrigerator chamber



- There are shelves in refrigerator chamber, and they can be taken out to be cleaned.

RT33D-RT40D_UM_Rev00_EG_EN.indd 39 2023-12-15 5:48:13

Operations

Fresh Box and Humidity control

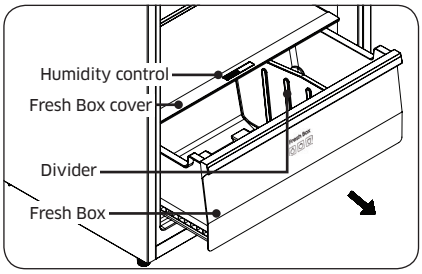

- The fresh box is for storing vegetables and fruits. You can adjust the humidity inside by using the sliding block.
- The sliding block on fresh box cover can slide to left or right and the air hole become more or less relatively. More air hole opening means less humidity and less means more humidity.
- We recommend that you store vegetables with more humidity and fruit less humidity.
- When you remove the fresh box, pull them forward, then lift the fresh box off the slides. Remember to empty food in the fresh box firstly. Once you have removed the drawers, ensure the slides are pushed back fully.
- Divider easily manage fresh box space as you store separate food.

Twistable ice tray (applicable models only)

The twistable ice tray is used to make and deposit ice cubes. You should use it as follows.

1. Pull out the twistable ice tray from the installation bracket.
2. Fill the drink water inside (do not fill above the max water level).
3. Place the filled ice tray back to the bracket.
4. Wait for around 3 hours, twist the knobs clockwise and the ice will drop into the ice box below.

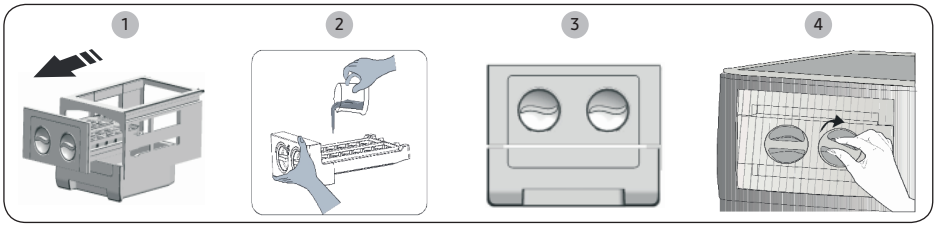

NOTE

- Ice box is inadvisable to be used to make ice, otherwise it may crack.
- If it takes a long time to make ice, do not hold the ice tray directly to avoid the ice tray sticking and hurting your hands.

RT33D-RT40D_UM_Rev00_EG_EN.indd 40 2023-12-15 5:48:15

Maintenance

Handle and care

Shelves (fridge/freezer)

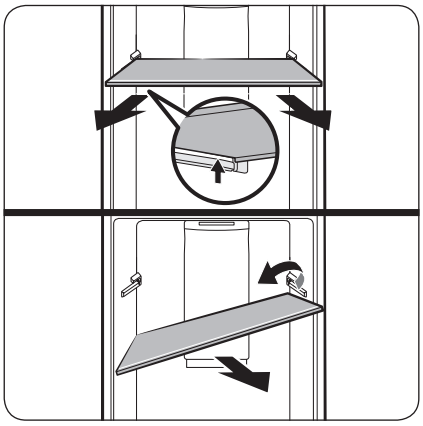

To remove the shelf, hold it with both hands and lift it to release it from the rear hook. Then, tilt it on one side and pull it out.

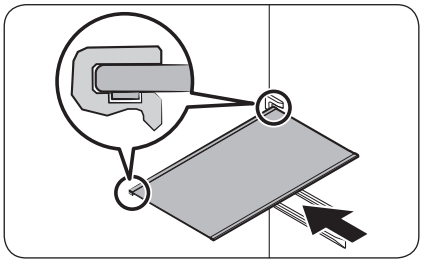

Before you insert the shelf, check the shape of the back of the shelf. Then, insert the shelf in the reverse order of removal.

⚠ **CAUTION**

- The shelf must be inserted correctly. Do not insert it upside down or back to front.
- Shelves are heavy, therefore be careful when you handle them.

Fresh Box

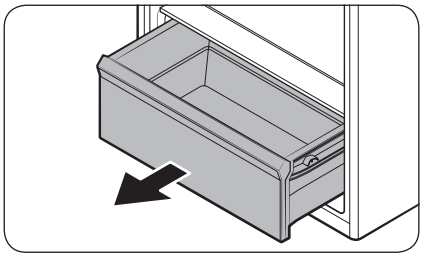

Gently lift up the front of the fresh box and slide out.

RT33D-RT40D_UM_Rev00_EG_EN.indd 41 2023-12-15 5:48:15

Maintenance

Fresh Box shelf

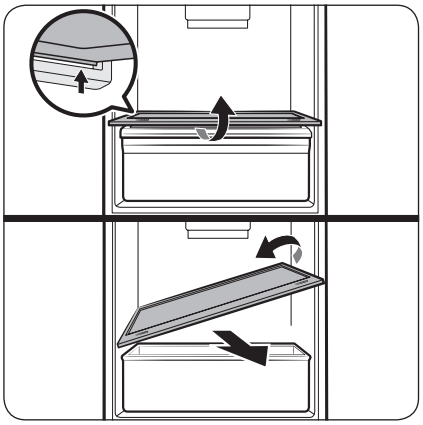

Hold the fresh box shelf with both hands and lift it to release it from the rear hook. Then, tilt it on one side and pull it out.

Door bins

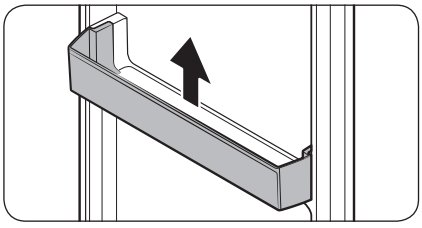

Slightly lift up and pull out the door bins.

⚠ **CAUTION**

To prevent accidents, empty the door bins before removing them.

RT33D-RT40D_UM_Rev00_EG_EN.indd 42 2023-12-15 5:48:15

Cleaning

⚠ **WARNING**

- Do not use benzene, thinner, or home/car detergent such as Clorox™ for cleaning purposes. They may damage the surface of the refrigerator and cause a fire.
- Do not spray water onto the refrigerator. This may cause electric shock.

Regularly use a dry cloth to remove all foreign substances such as dust or water from the power plug terminals and contact points.

1. Unplug the power cord of the refrigerator.
2. Use a moistened soft lint-free cloth or paper towel to clean the refrigerator's interior and exterior.
3. When done, use a dry cloth or paper towel to dry well.
4. Plug in the power cord of the refrigerator to turn the refrigerator on.

NOTE

If you have removed any removable parts such as shelves for cleaning, refer to the overall layout in the Refrigerator at a glance section to make sure you have reinserted correctly.

RT33D-RT40D_UM_Rev00_EG_EN.indd 43 2023-12-15 5:48:15

Maintenance

Replacement

Lamps

To replace them, contact a local Samsung service center.

⚠ **WARNING**

- The lamps are not user-serviceable. Do not attempt to replace a lamp yourself. This can cause electric shock.

Lamp (Light Source)

The lamp(s) and/or control gear(s) are not user-serviceable. To replace the lamp(s) and/or control gear(s) in the product, contact a local Samsung service center.

For detailed instructions on replacing lamp(s) or control gear(s) in your product, visit the Samsung website (http://www.samsung.com), go to Support > Support home, and then enter the model name.

For detailed instructions on dismantling lamp(s) and/or control gear(s), simply follow the replacement instruction reached as described above.

RT33D-RT40D_UM_Rev00_EG_EN.indd 44 2023-12-15 5:48:15

Troubleshooting

Before calling for service, review the checkpoints below. Any service calls regarding normal situations (No Defect Cases) will be charged to users.

General

Temperature

Symptom	Possible causes	Solution
Fridge/freezer does not operate. Fridge/freezer temperature is warm.	• Power cord is not plugged in properly.	• Properly plug in the power cord.
	• Temperature control is not set correctly.	• Set the temperature lower.
	• Refrigerator is located near a heat source or direct sunlight.	• Keep the refrigerator away from direct sunlight or a heat source.
	• Not enough clearance between refrigerator and sides/rear.	• We recommend that the gap between the refrigerator and nearby walls (or cabinets) is more than 50 mm.
	• Vacation mode is activated.	• Deactivate vacation mode.
	• The refrigerator is overloaded. Food is blocking the refrigerator vents.	• Do not overload the refrigerator. Do not allow food to block ventilation.
Fridge/freezer is over-cooling.	• Temperature control is not set correctly.	• Set the temperature higher.
Interior wall is hot.	• Refrigerator has heat-proof piping in the interior wall.	• To prevent condensation from forming, the refrigerator has heat-proof piping in the front corners. If the ambient temperature rises, this equipment may not work effectively. This is not a system failure. 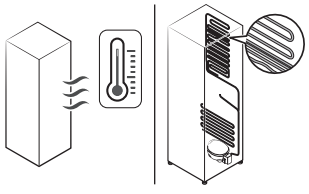

RT33D-RT40D_UM_Rev00_EG_EN.indd 45 2023-12-15 5:48:15

Troubleshooting

Odours

Symptom	Possible causes	Solution
Refrigerator has odours.	• Spoiled food.	• Clean the refrigerator and remove any spoiled food.
	• Food with strong odours.	• Make sure strong smelling food is wrapped airtight.

Condensation

Symptom	Possible causes	Solution
Condensation forms on the interior walls.	• If door is left open, moisture enters the refrigerator.	• Remove the moisture and do not open the door for a long time.
	• Food with high moisture content.	• Make sure food is wrapped airtight.

Water/Ice (Auto Ice Maker models only)

Symptom	Possible causes	Solution
The ice maker does not produce ice.	• The freezer room is not cold enough.	• Make sure the cold air outlet is not clogged.
	• The wire connector of the ice maker is not connected properly.	• Make sure the wire connector from the wire housing is connected properly.
	• The water line flowing to the Ice maker is bent or kinked.	• Make sure the water line in the rear of the refrigerator is not bent or kinked.

RT33D-RT40D_UM_Rev00_EG_EN.indd 46 2023-12-15 5:48:16

Do you hear abnormal sounds from the refrigerator?

Before calling for service, review the checkpoints below. Any service calls related to normal sounds will be charged to the user.

These sounds are normal.

- When starting or ending an operation, the refrigerator may make sounds similar to a car engine igniting. As the operation stabilizes, the sounds will decrease.

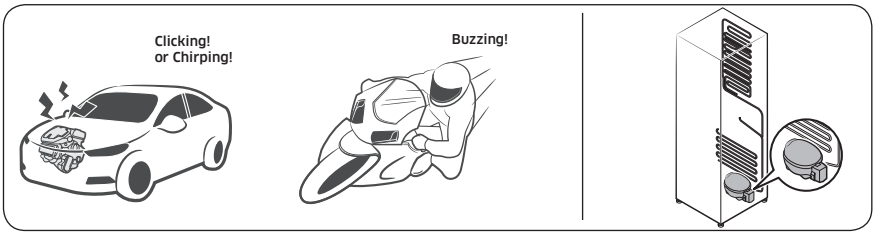

- While the fan is operating, these sounds may occur. When the refrigerator reaches the set temperature, no fan sound will occur.



- During a defrost cycle, water may drip on the defrost heater, causing sizzling sounds.

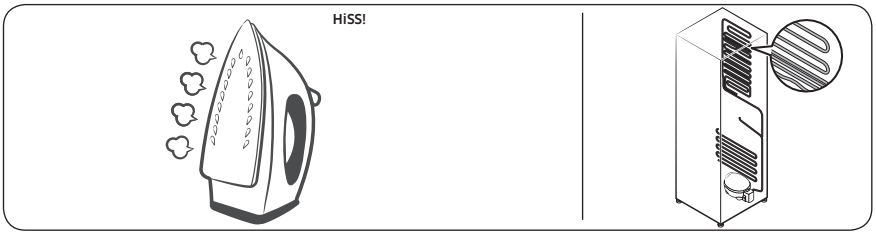

RT33D-RT40D_UM_Rev00_EG_EN.indd 47 2023-12-15 5:48:16

Troubleshooting

- As the refrigerator cools or freezes, refrigerant gas moves through sealed pipes, causing bubbling sounds.

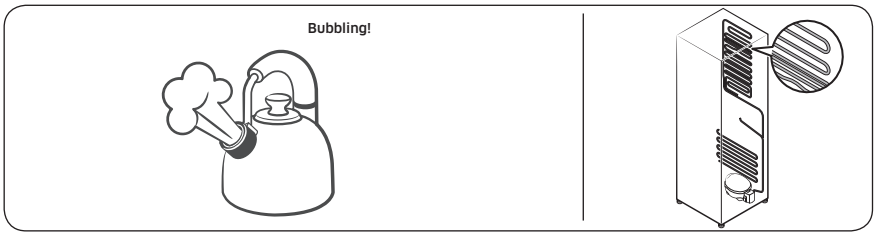

- As the refrigerator temperature increases or decreases, plastic parts contract and expand, creating knocking noises. These noises occur during the defrosting cycle or when electronic parts are working.

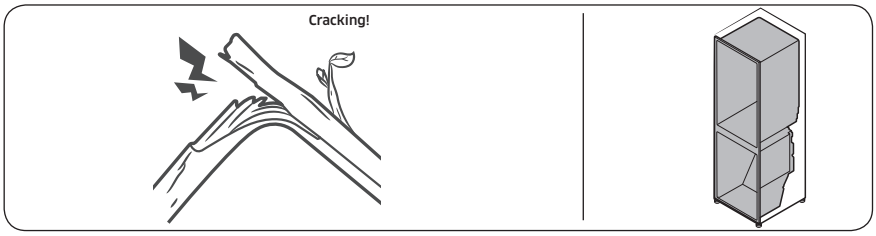

- For ice maker models: When the water valve opens to fill the ice maker, buzzing sounds may occur.
- Because of pressure equalizing when opening and closing the refrigerator door, whooshing sounds may occur.

RT33D-RT40D_UM_Rev00_EG_EN.indd 48 2023-12-15 5:48:16

Memo

Memo

Memo

SAMSUNG

Contact SAMSUNG WORLD WIDE

If you have any questions or comments relating to Samsung products, please contact the SAMSUNG customer care center.

Country	Contact Center	Website
U.A.E	800-SAMSUNG (800 - 726 7864)	www.samsung.com/ae/support (English) www.samsung.com/ae_ar/support (Arabic)
OMAN	800-SAM CS (800-72627)	
KUWAIT	183-CALL (183-2255)	
BAHRAIN	8000-GSAM (8000-4726)	
QATAR	800-CALL (800-2255)	
EGYPT	08000-7267864 16580 WhatsApp 010 000 16580	www.samsung.com/eg/support
ALGERIA	3004	www.samsung.com/n_africa/support
PAKISTAN	0800-Samsung (7267864)	www.samsung.com/pk/support
TUNISIA	80 100 012	www.samsung.com/n_africa/support
JORDAN	0800-22273 06-577-7444 WhatsApp +962-79-777-7421	www.samsung.com/levant/support
Lebanon	1598 WhatsApp +962-79-777-7421	
Iraq	80010080 WhatsApp +962-79-777-7421	
MOROCCO	080 100 22 55	www.samsung.com/n_africa/support
SAUDI ARABIA	8002474357 (800 (08:00 ~ 20:00 HELP) From Inside Saudi Arabia +966112614718 From outside Saudi Arabia (Call charges may be applied) Digital services (24/7 HELP)	www.samsung.com/sa_en/support (English) www.samsung.com/sa/support (Arabic)

RT33D-RT40D_UM_Rev00_EG_EN.indd 52 2023-12-15 5:48:16



Réfrigérateur

Guide d'utilisation

RT33DG******/RT40DG******

Appareil non encastrable

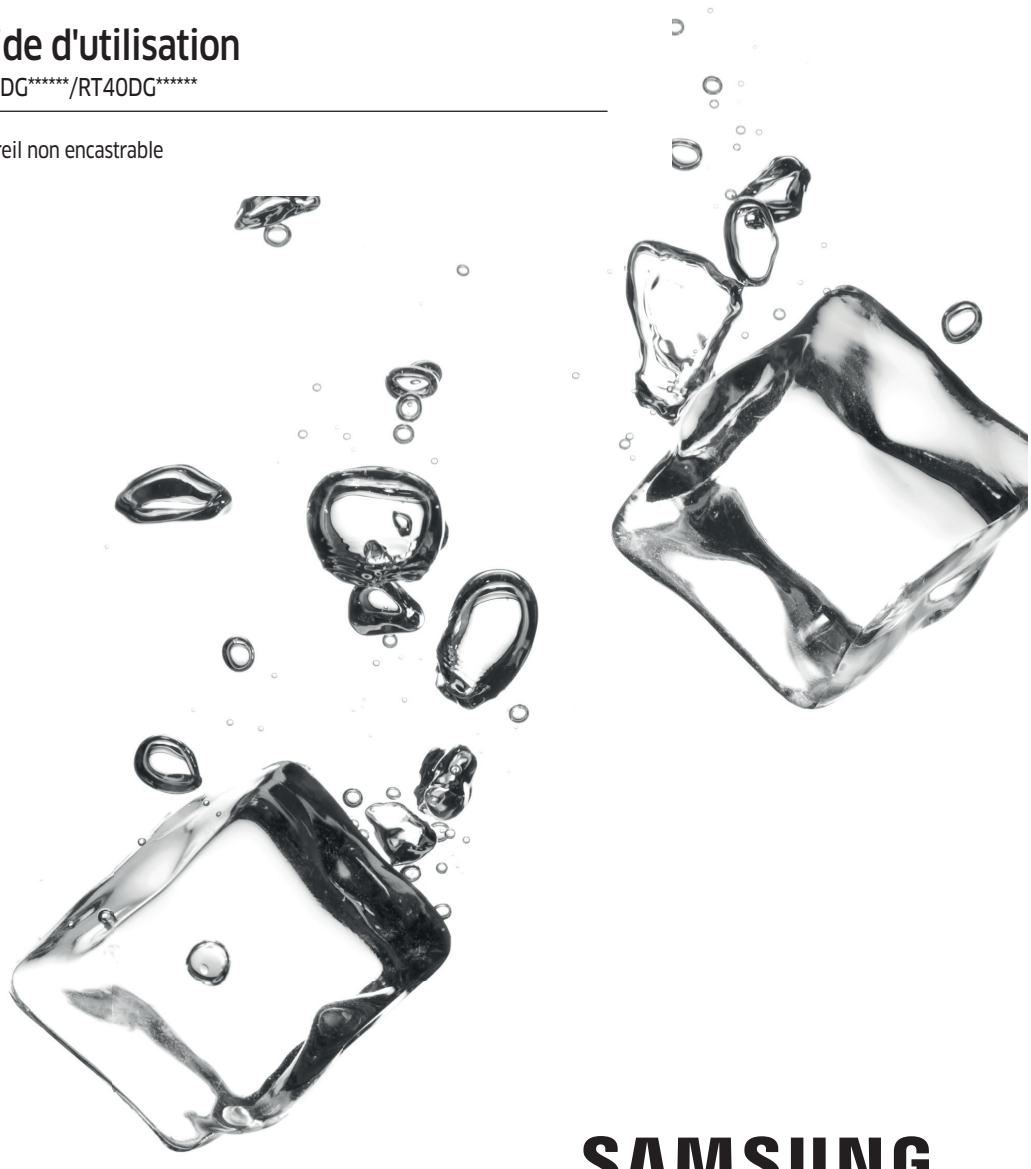

SAMSUNG

Sommaire

Consignes de sécurité 3

Consignes et symboles de sécurité importants 7
Symboles d'avertissement importants concernant le transport et le lieu d'installation de l'appareil 8
Avertissements importants concernant l'installation 8
Consignes d'installation 13
Avertissements importants concernant l'utilisation 14
Consignes d'utilisation 19
Consignes de nettoyage 22
Avertissements importants concernant la mise au rebut 24
Conseils complémentaires pour une utilisation appropriée 25
Conseils en matière d'économie d'énergie 27
Cet appareil est destiné à être utilisé dans les applications domestiques et similaires telles que : 28
Instructions concernant la règlementation DEEE 28

Installation 29

Présentation rapide du réfrigérateur 29
Installation étape par étape 31

Opérations 35

Panneau principal 35
Fonctions spéciales 42

Entretien 44

Manipulation et entretien 44
Nettoyage 46
Remplacement 47

Dépannage 48

Généralités 48
Entendez-vous des sons anormaux provenant du réfrigérateur ? 50

RT33D-RT40D_UM_Rev00_EG_FR.indd 2 2023-12-15 5:47:38

Consignes de sécurité

- Avant d'utiliser votre nouveau réfrigérateur Samsung, veuillez lire attentivement ce manuel afin de vous assurer que vous savez comment utiliser de manière sûre et efficace ses différentes fonctionnalités.
- Cet appareil n'est pas conçu pour être utilisé par des personnes (y compris des enfants) ayant des capacités physiques, sensorielles ou mentales réduites, ou ayant un manque d'expérience et de connaissances, à moins qu'elles soient surveillées ou qu'elles aient reçu les instructions nécessaires concernant l'utilisation de cet appareil de la part d'une personne responsable de leur sécurité.
- Cet appareil peut être utilisé par des enfants d'au moins 8 ans et par des personnes ayant des capacités physiques, sensorielles ou mentales réduites, ou ayant un manque d'expérience et de connaissances, à condition qu'ils soient surveillés ou qu'ils aient reçu les instructions nécessaires concernant l'utilisation en toute sécurité de cet appareil et qu'ils comprennent les risques impliqués.
  Les enfants ne doivent pas jouer avec l'appareil. Le nettoyage et la maintenance de l'appareil ne doivent pas être effectués par des enfants sans surveillance.
- Les avertissements et les consignes importantes de sécurité contenus dans ce manuel ne prétendent pas couvrir toutes les situations susceptibles de se produire.
  Il est de votre responsabilité de faire preuve de bon sens et de prudence lors de l'installation, de l'entretien et du fonctionnement de l'appareil.

RT33D-RT40D_UM_Rev00_EG_FR.indd 3 2023-12-15 5:47:38

Consignes de sécurité

- Les consignes d'utilisation suivantes concernent plusieurs modèles ; il est donc possible que les caractéristiques de votre réfrigérateur soient légèrement différentes de celles spécifiées dans ce manuel et que certains symboles d'avertissement ne s'appliquent pas. Pour toute question ou doute, contactez votre centre de service le plus proche, ou trouvez de l'aide et des informations sur www.samsung.com.
- Le gaz réfrigérant utilisé est le R-600a ou R-134a. Sur l'étiquette du compresseur située à l'arrière de l'appareil ou sur l'étiquette signalétique située à l'intérieur du réfrigérateur, vérifiez le gaz réfrigérant utilisé dans votre réfrigérateur. Lorsque cet appareil contient du gaz inflammable (gaz réfrigérant R-600a), veuillez contacter les autorités locales pour obtenir des renseignements sur la mise au rebut en toute sécurité de votre appareil.
- Afin d'éviter la création d'un mélange gaz-air inflammable lorsqu'une fuite se produit dans le circuit frigorifique, la taille de la pièce où installer l'appareil dépend de la quantité de gaz réfrigérant utilisée.
- Ne démarrez jamais un appareil qui présente des signes d'endommagement. En cas de doutes, contactez votre revendeur. La pièce doit avoir un volume de 1 m^3 pour chaque 8 g de gaz réfrigérant R-600a à l'intérieur de l'appareil. La quantité de gaz réfrigérant que votre appareil peut contenir est indiquée sur la plaque signalétique située à l'intérieur de l'appareil.

RT33D-RT40D_UM_Rev00_EG_FR.indd 4 2023-12-15 5:47:38

- Le gaz réfrigérant qui pourrait s'échapper des tuyaux risquerait de s'enflammer ou de provoquer des lésions oculaires. En cas de fuite de réfrigérant, n'approchez pas de flamme nue, éloignez tout objet inflammable de l'appareil et aérez immédiatement la pièce.
  - Le non-respect de cette consigne risquerait de provoquer un incendie ou une explosion.
- Il est dangereux pour quiconque n'est pas un agent d'entretien agréé d'entretenir cet appareil.
- Dans cet appareil, ne stockez pas de substances explosives telles que des aérosols avec un propulseur inflammable.
- Pour éviter de contaminer les aliments, veuillez respecter les instructions suivantes :
  - Ouvrir la porte pendant de longues périodes peut entraîner une hausse considérable de la température dans les compartiments de l'appareil.
  - Nettoyez régulièrement les surfaces pouvant entrer en contact avec des aliments et les systèmes de vidange accessibles.
  - Placez la viande crue et le poisson dans des récipients adaptés à l'intérieur du réfrigérateur afin qu'ils n'entrent pas en contact avec d'autres aliments ou qu'ils ne gouttent pas dessus.
  - Les compartiments à deux étoiles pour aliments surgelés sont adaptés pour stocker des aliments pré-congelés, pour ranger ou faire de la glace et pour créer des glaçons.
  - Les compartiments à une, deux et trois étoiles ne sont pas adaptés pour congeler des aliments frais.

RT33D-RT40D_UM_Rev00_EG_FR.indd 5 2023-12-15 5:47:38

Consignes de sécurité

- Si l'appareil de réfrigération est laissé vide pendant de longues périodes, mettez-le hors tension, faites-le dégivrer, nettoyez-le, laissez-le sécher et maintenez la porte ouverte afin d'éviter que des moisissures ne se développent à l'intérieur de l'appareil.



AVERTISSEMENT : risque d'incendie / matières inflammables

RT33D-RT40D_UM_Rev00_EG_FR.indd 6 2023-12-15 5:47:38

Consignes et symboles de sécurité importants

Veuillez suivre toutes les consignes de sécurité fournies dans le présent manuel. Le présent manuel utilise les symboles de sécurité suivants.

⚠ AVERTISSEMENT

Pratiques inadaptées ou dangereuses susceptibles de causer des blessures corporelles graves voire mortelles et/ou des dommages matériels.

⚠ ATTENTION

Pratiques inadaptées ou dangereuses susceptibles de causer des blessures corporelles graves et/ou des dommages matériels.

REMARQUE

Informations utiles qui aident l'utilisateur à comprendre ou à utiliser au mieux son réfrigérateur.

Ces symboles d'avertissement ont pour but d'éviter tout risque de blessure.

Respectez-les en toutes circonstances.

Lisez attentivement la présente section et conservez le guide en lieu sûr afin de pouvoir vous y reporter ultérieurement.

RT33D-RT40D_UM_Rev00_EG_FR.indd 7 2023-12-15 5:47:39

Consignes de sécurité

Symboles d'avertissement importants concernant le transport et le lieu d'installation de l'appareil

⚠ AVERTISSEMENT

- Veillez à ce qu'aucune pièce du circuit frigorifique ne soit endommagée pendant le transport ou l'installation de l'appareil.
  - Risque d'incendie ou de lésions oculaires en cas de fuite de réfrigérant. En cas de fuite, n'approchez pas de flamme nue ou de matière potentiellement inflammable et aérez la pièce pendant plusieurs minutes.
  - Cet appareil contient une faible quantité de réfrigérant isobutane (R-600a), un gaz naturel présentant une compatibilité écologique élevée, mais étant également un combustible. Veillez à ce qu'aucune pièce du circuit frigorifique ne soit endommagée pendant le transport ou l'installation de l'appareil.

Avertissements importants concernant l'installation

⚠ AVERTISSEMENT

- N'installez pas le réfrigérateur dans un lieu humide ou dans un lieu où il est susceptible d'être en contact avec de l'eau.
  - Une détérioration de l'isolation sur des composants électriques est susceptible de provoquer une électrocution ou un incendie.

RT33D-RT40D_UM_Rev00_EG_FR.indd 8 2023-12-15 5:47:39

- N'installez pas ce réfrigérateur à un endroit exposé à la lumière directe du soleil ou à proximité d'une source de chaleur, telle qu'une cuisinière, un appareil de chauffage ou d'autres appareils.
- Ne branchez pas plusieurs appareils sur la même multiprise. Le réfrigérateur doit toujours être branché sur une prise électrique indépendante dotée d'une tension nominale correspondant à celle figurant sur la plaque signalétique du réfrigérateur.
  - Vous obtiendrez de meilleurs résultats et éviterez également une surcharge des circuits électriques du domicile (risque d'incendie dû à une surchauffe des câbles).
- Ne branchez pas la fiche d'alimentation dans une prise murale mal fixée.
  - Cela risquerait d'entraîner une électrocution ou un incendie.
- N'utilisez pas de cordon d'alimentation dont la gaine est craquelée ou endommagée à quelque endroit ou à l'une de ses extrémités.
- Ne pliez pas le cordon d'alimentation à l'excès et ne posez pas d'objets lourds dessus.
- Ne tirez pas ou ne pliez pas excessivement le cordon d'alimentation.
- Ne tordez pas ou ne nouez pas le cordon d'alimentation.
- N'accrochez pas le cordon d'alimentation sur un objet métallique, ne placez pas un objet lourd sur le cordon d'alimentation, n'insérez pas le cordon d'alimentation entre des objets, et n'enfoncez pas le cordon d'alimentation dans l'espace situé derrière l'appareil.

RT33D-RT40D_UM_Rev00_EG_FR.indd 9 2023-12-15 5:47:39

Consignes de sécurité

- Lorsque vous déplacez le réfrigérateur, assurez-vous de ne pas endommager ou rouler sur le cordon d'alimentation.
  - Risque d'électrocution ou d'incendie.
- Ne débranchez jamais le réfrigérateur en tirant sur le cordon d'alimentation. Maintenez toujours fermement la fiche pour la débrancher de la prise de courant.
  - Tout dommage causé au cordon est susceptible d'entraîner un court-circuit, un incendie et/ou une électrocution.
- Dans cet appareil, ne stockez pas de substances explosives telles que des aérosols avec un propulseur inflammable.
- N'installez pas cet appareil près d'une source de chaleur ni d'une matière inflammable.
- N'installez pas cet appareil dans un endroit où des fuites de gaz sont susceptibles de se produire.
  - Risque d'électrocution ou d'incendie.
- Ce réfrigérateur doit être correctement situé et installé conformément aux instructions du présent guide avant d'être utilisé.
- Branchez la fiche d'alimentation de façon à ce que le cordon pende vers le bas.
  - Si vous branchez la fiche d'alimentation à l'envers, le câble est susceptible de se rompre et de provoquer un incendie ou une électrocution.
- Assurez-vous que la fiche d'alimentation n'est pas écrasée ou endommagée par le dos du réfrigérateur.
- Gardez les matériaux d'emballage hors de portée des enfants.
  - Il y a un risque d'asphyxie si un enfant place les matériaux d'emballage sur sa tête.

RT33D-RT40D_UM_Rev00_EG_FR.indd 10 2023-12-15 5:47:39

- L'appareil doit être positionné de façon à ce que la fiche reste accessible après l'installation.
  - Le non-respect de cette consigne risquerait de provoquer une électrocution ou un incendie en raison de fuites électriques.
- N'installez pas cet appareil dans un lieu humide, huileux ou poussiéreux, ni dans un endroit exposé à la lumière directe du soleil ou à l'eau (gouttes de pluie).
  - Une détérioration de l'isolation des composants électriques est susceptible de provoquer une électrocution ou un incendie.
- Si vous constatez des traces de poussière ou d'eau dans le réfrigérateur, débranchez la fiche d'alimentation et contactez votre centre de service Samsung Electronics.
  - En cas de non-respect de cette consigne, il existe un risque d'incendie.
- Ne montez pas sur l'appareil et ne placez pas d'objets (tels que du linge, des bougies allumées, des cigarettes allumées, de la vaisselle, des produits chimiques, des objets métalliques, etc.) sur celui-ci.
  - Le non-respect de cette consigne risque d'entraîner une électrocution, un incendie, des problèmes avec l'appareil ou des blessures corporelles.
- Vous devez retirer toutes les pellicules protectrices en plastique avant de brancher l'appareil pour la première fois.

RT33D-RT40D_UM_Rev00_EG_FR.indd 11 2023-12-15 5:47:39

Consignes de sécurité

- Les enfants doivent rester sous surveillance pour s'assurer qu'ils ne jouent ni avec les circlips utilisés pour le réglage de la porte ni avec les clips pour le tuyau d'eau.
  - Il y a un risque d'asphyxie si un enfant avale un circlip ou un clip pour le tuyau d'eau. Tenez les circlips et les clips pour le tuyau d'eau hors de portée des enfants.
- Le réfrigérateur doit être correctement mis à la terre.
  - Veillez toujours à ce que le réfrigérateur soit relié à la terre avant de vérifier ou de réparer n'importe quelle partie de l'appareil. Les fuites électriques peuvent provoquer des électrocutions graves.
- N'utilisez jamais de conduites de gaz, de fils téléphoniques ou d'autres éléments susceptibles d'attirer la foudre pour relier l'appareil à la terre.
  - Le réfrigérateur doit être mis à la terre afin d'éviter les fuites électriques ou les électrocutions provoquées par les fuites de courant de l'appareil.
  - Le non-respect de cette consigne risque d'entraîner une électrocution, un incendie, une explosion ou un dysfonctionnement de l'appareil.
- Branchez fermement la fiche d'alimentation dans la prise murale. N'utilisez pas de fiche d'alimentation endommagée, de cordon d'alimentation endommagé ou de prise murale mal fixée.
  - Risque d'électrocution ou d'incendie.
- Si le cordon d'alimentation est endommagé, demandez son remplacement immédiat par le fabricant ou l'un de ses réparateurs agréés.

RT33D-RT40D_UM_Rev00_EG_FR.indd 12 2023-12-15 5:47:39

- Le fusible du réfrigérateur doit être changé par un technicien qualifié ou une entreprise de dépannage.
  - Le non-respect de cette consigne risquerait de provoquer une électrocution ou des blessures corporelles.
- Lorsque vous positionnez l'appareil, assurez-vous que le cordon d'alimentation n'est ni endommagé, ni coincé.
- Ne placez pas plusieurs prises portables ou alimentations électriques portables à l'arrière de l'appareil.

Consignes d'installation

⚠ ATTENTION

- Laissez un espace suffisant autour du réfrigérateur et installez celui-ci sur une surface plane.
  - N'obstruez pas l'espace de ventilation à l'intérieur du réfrigérateur ou de son caisson.
- Laissez l'appareil reposer pendant 2 heures avant de charger les aliments à l'intérieur après son installation et sa mise sous tension.
- Nous vous recommandons fortement de faire appel à un technicien qualifié ou à une entreprise de dépannage pour installer votre réfrigérateur.
  - Le non-respect de cette consigne risque d'entraîner un dysfonctionnement, une électrocution, un incendie, une explosion ou des blessures corporelles.
- Si vous surchargez l'une des portes, le réfrigérateur risque de se renverser et vous risquez de vous blesser.

RT33D-RT40D_UM_Rev00_EG_FR.indd 13 2023-12-15 5:47:39

Consignes de sécurité

Avertissements importants concernant l'utilisation

⚠ AVERTISSEMENT

- Ne branchez pas la prise d'alimentation si vous avez les mains mouillées.
  - Cela pourrait causer une électrocution.
- N'entreposez pas d'objets sur le dessus de l'appareil.
  - Lors de l'ouverture ou de la fermeture de la porte, les objets pourraient tomber et provoquer des blessures corporelles et/ou des dommages matériels.
- Ne placez pas vos mains, vos pieds, ni des objets métalliques (baguettes métalliques, etc.) sous le réfrigérateur ou à l'arrière de celui-ci.
  - Risque d'électrocution ou de blessures corporelles.
  - Les bords coupants sont susceptibles de provoquer des blessures corporelles.
- Ne touchez pas les parois intérieures du congélateur ni les produits qui y sont rangés si vous avez les mains mouillées.
  - Risque de gelures.
- Ne placez pas de récipient rempli d'eau sur le réfrigérateur.
  - En cas de renversement, cela pourrait entraîner un incendie ou une électrocution.
- Ne stockez pas d'objets ou de substances volatiles ou inflammables (benzène, diluant, propane, alcool, éther, gaz liquéfié et toute autre substance similaire) dans le réfrigérateur.
  - Le réfrigérateur a été conçu exclusivement pour le rangement de produits alimentaires.
  - Cela pourrait entraîner un incendie ou une explosion.

RT33D-RT40D_UM_Rev00_EG_FR.indd 14 2023-12-15 5:47:39

- Les enfants ne doivent pas utiliser l'appareil sans la surveillance d'un adulte.
  - Maintenez les doigts éloignés des zones contenant des « points de pincement ». Le jeu entre les portes et l'armoire doit nécessairement être faible. Soyez attentif lorsque vous ouvrez les portes si des enfants se trouvent dans la zone.
- Ne laissez pas les enfants se suspendre à la porte de l'appareil ou aux bacs des portes. Ils risqueraient de se blesser.
- Ne laissez pas les enfants entrer dans le réfrigérateur. Ils risqueraient de rester emprisonnés.
- Ne placez pas vos mains sous l'appareil.
  - Les bords coupants sont susceptibles de provoquer des blessures corporelles.
- Ne rangez pas de produits pharmaceutiques, chimiques ou thermosensibles dans le réfrigérateur.
  - Les produits nécessitant un contrôle strict de la température ne doivent pas être entreposés dans le réfrigérateur.
- Ne placez pas et n'utilisez pas d'appareil électrique à l'intérieur du réfrigérateur/congélateur, sauf s'il s'agit d'un type recommandé par le fabricant.
- Si l'appareil dégage une odeur chimique ou de la fumée, débranchez immédiatement la fiche d'alimentation et contactez votre centre de service Samsung Electronics.
- En cas de traces de poussière ou d'eau dans le réfrigérateur, débranchez la fiche d'alimentation et contactez votre centre de service Samsung Electronics.
  - En cas de non-respect de cette consigne, il existe un risque d'incendie.

RT33D-RT40D_UM_Rev00_EG_FR.indd 15 2023-12-15 5:47:39

Consignes de sécurité

- Ne laissez pas les enfants monter sur un bac.
  - Le bac risquerait de se casser et de provoquer leur chute.
- Ne laissez pas les portes du réfrigérateur ouvertes lorsque l'appareil n'est pas sous surveillance afin d'éviter qu'un enfant ne se glisse à l'intérieur de l'appareil.
- Ne laissez pas les bébés ou enfants s'approcher du tiroir.
  - Risque d'étouffement ou de blessures.
- Ne remplissez pas trop le réfrigérateur.
  - Lors de l'ouverture de la porte, un article pourrait tomber et provoquer des blessures corporelles ou des dommages matériels.
- Ne vaporisez pas de substance volatile telle qu'un insecticide sur la surface de l'appareil.
  - Ces produits peuvent se révéler dangereux pour la santé et risquent en outre de provoquer une électrocution, un incendie ou un dysfonctionnement de l'appareil.
- N'utilisez pas et n'entreposez pas de substances thermosensibles (par ex. pulvérisateurs ou objets inflammables, glace sèche, médicaments ou produits chimiques) à proximité ou à l'intérieur du réfrigérateur.
- N'utilisez pas de sèche-cheveux pour sécher l'intérieur du réfrigérateur. Ne placez pas de bougie allumée à l'intérieur du réfrigérateur pour éliminer les mauvaises odeurs.
  - Risque d'électrocution ou d'incendie.

RT33D-RT40D_UM_Rev00_EG_FR.indd 16 2023-12-15 5:47:39

- Ne montez pas sur l'appareil et ne placez pas d'objets (tels que du linge, des bougies allumées, des cigarettes allumées, de la vaisselle, des produits chimiques, des objets métalliques, etc.) sur celui-ci. Le non-respect de cette consigne risque d'entraîner une électrocution, un incendie, des problèmes avec l'appareil ou des blessures corporelles. Ne placez pas de récipient rempli d'eau sur l'appareil.
  - En cas de renversement, cela pourrait entraîner un incendie ou une électrocution.
- N'utilisez pas d'appareil mécanique ni de dispositif susceptible d'accélérer le processus de décongélation, autres que ceux recommandés par le fabricant.
- N'endommagez pas le circuit frigorifique.
- Ne fixez jamais directement l'ampoule DEL UV pendant une période prolongée.
  - Cela risquerait d'entraîner une fatigue oculaire due aux rayons ultraviolets.
- Ne placez pas les clayettes du réfrigérateur à l'envers. La butée de la clayette ne fonctionnerait pas.
  - Cela pourrait provoquer des blessures dues à la chute de la clayette en verre.
- Si une fuite de gaz est détectée, évitez toute flamme nue ou source potentielle d'inflammation et aérez pendant plusieurs minutes la pièce dans laquelle se trouve l'appareil.
  - Ne touchez pas à l'appareil ou au cordon d'alimentation.
  - N'utilisez pas de ventilateur.
  - Une étincelle risquerait de provoquer une explosion ou un incendie.
- Utilisez uniquement les ampoules DEL fournies par le fabricant ou son réparateur agréé.

RT33D-RT40D_UM_Rev00_EG_FR.indd 17 2023-12-15 5:47:39

Consignes de sécurité

- Serrez les bouteilles les unes contre les autres pour éviter qu'elles ne tombent.
- Cet appareil est destiné au rangement des aliments dans un environnement domestique uniquement.
- Ne tentez pas de réparer, démonter ou modifier le réfrigérateur par vous-même.
  - Des modifications non autorisées peuvent générer des problèmes de sécurité. Pour annuler une modification non autorisée, nous facturons le coût total des pièces et de la main d'œuvre.
- N'utilisez aucun fusible (tel que du cuivre, un câble d'acier, etc.) autre qu'un fusible standard.
- Si votre réfrigérateur doit être réparé ou réinstallé, contactez le centre de service le plus proche.
  - Le non-respect de cette consigne risque d'entraîner un dysfonctionnement, une électrocution, un incendie ou des blessures corporelles.
- Contactez le centre de service le plus proche lorsque l'ampoule DEL intérieure ou extérieure est grillée.
- Si le réfrigérateur dégage une odeur de brûlé ou de la fumée, débranchez-le immédiatement et contactez votre centre de service Samsung Electronics.
  - Le non-respect de cette consigne risquerait de provoquer un incendie ou une électrocution.
- Débranchez le réfrigérateur avant de remplacer les ampoules intérieures.
  - En cas de non-respect de cette consigne, il pourrait y avoir un risque d'électrocution.

RT33D-RT40D_UM_Rev00_EG_FR.indd 18 2023-12-15 5:47:39

- Contactez un centre de service Samsung si vous éprouvez des difficultés à remplacer une ampoule qui n'est pas une ampoule DEL.
- Si l'appareil est équipé d'ampoules DEL, ne démontez pas vous-même les caches des lampes et les ampoules.
  - Contactez un centre de service Samsung.
- Branchez fermement la fiche d'alimentation dans la prise murale.
- N'utilisez pas de fiche d'alimentation endommagée, de cordon d'alimentation endommagé ou de prise murale mal fixée.
  - Risque d'électrocution ou d'incendie.

Consignes d'utilisation

⚠ ATTENTION

- Ne recongelez pas des aliments surgelés qui ont complètement décongelé. Ne mettez pas de boissons gazeuses dans le compartiment du congélateur. Ne mettez pas de bouteilles ou de récipients en verre dans le congélateur.
  - Si le contenu gèle, le verre est susceptible de se briser et de provoquer des blessures corporelles.
- Pour un fonctionnement optimal de l'appareil :
  - Ne placez pas d'aliments trop près des orifices de ventilation à l'arrière de l'appareil car ils pourraient empêcher la libre circulation de l'air dans la partie réfrigération.
  - Emballez bien les aliments ou mettez-les dans des récipients hermétiques avant de les placer dans le réfrigérateur.

RT33D-RT40D_UM_Rev00_EG_FR.indd 19 2023-12-15 5:47:39

Consignes de sécurité

  - Respectez les durées maximales de conservation et les dates de péremption associées aux aliments surgelés.
- Ne placez pas de verre ou de bouteilles ni de boissons gazeuses dans le congélateur.
  - Le récipient peut geler et se briser, ce qui peut entraîner une blessure.
- Ne mettez pas de boissons gazeuses dans le compartiment du congélateur. Ne mettez pas de bouteilles ou de récipients en verre dans le congélateur.
  - Si le contenu gèle, le verre est susceptible de se briser et de provoquer des blessures corporelles ou des dommages matériels.
- Garantie de réparation et modification.
  - Les changements et modifications apportés à cet appareil par un tiers ne sont pas couverts par le service de garantie Samsung. Samsung ne peut être tenue responsable des problèmes de sécurité résultant des modifications apportées par un tiers.
- N'obstruez pas les orifices de ventilation à l'intérieur du réfrigérateur.
  - Si les orifices de ventilation sont obstrués, notamment par un sac en plastique, le réfrigérateur risque de trop refroidir.
- Essuyez l'excédent d'humidité à l'intérieur et laissez les portes ouvertes.
  - Le non-respect de cette consigne pourrait engendrer le développement de mauvaises odeurs et de moisissures.
- Si le réfrigérateur est débranché de la prise d'alimentation, patientez au moins cinq minutes avant de le rebrancher.

RT33D-RT40D_UM_Rev00_EG_FR.indd 20 2023-12-15 5:47:39

- Si le réfrigérateur est mouillé par de l'eau, débranchez la fiche d'alimentation et contactez votre centre de service Samsung Electronics.
- Ne frappez pas une surface en verre ou n'y appliquez pas une force excessive.
  - Du verre brisé pourrait entraîner des dommages corporels et/ou matériels.
- Soyez vigilant afin de ne pas vous pincer les doigts.
- Les ampoules situées à l'intérieur du congélateur et du réfrigérateur peuvent être éteintes si les portes du congélateur et du réfrigérateur ont été laissées ouvertes durant 2 secondes ou plus.
  - Les lampes se rallument lorsque les portes sont fermées puis rouvertes.
- En cas d'inondation, si votre appareil est entré en contact avec de l'eau, contactez le centre de service le plus proche.
  - Risque d'électrocution ou d'incendie.
- Ne conservez pas d'huile végétale dans les bacs de la porte de votre réfrigérateur. L'huile peut se solidifier, ce qui peut lui donner un mauvais goût et la rendre difficile à utiliser. De plus, le récipient ouvert risque de fuir et la fuite d'huile peut créer une fissure dans le bac de la porte. Après avoir ouvert un récipient d'huile, le mieux est de le conserver dans un endroit frais et à l'abri du soleil, par exemple dans un placard ou un cellier.
  - Exemples d'huile végétale : huile d'olive, huile de maïs, huile de pépins de raisin, etc.

RT33D-RT40D_UM_Rev00_EG_FR.indd 21 2023-12-15 5:47:39

Consignes de sécurité

Consignes de nettoyage

⚠ ATTENTION

- Ne vaporisez pas directement d'eau à l'intérieur ou sur l'extérieur du réfrigérateur.
  - Risque d'incendie ou d'électrocution.
- N'utilisez pas de sèche-cheveux pour sécher l'intérieur du réfrigérateur.
- Ne placez pas de bougie allumée à l'intérieur du réfrigérateur pour en éliminer les mauvaises odeurs.
  - Risque d'électrocution ou d'incendie.
- Ne vaporisez pas de produit de nettoyage directement sur l'écran.
  - Les caractères imprimés risqueraient de s'effacer.
- Lorsqu'un corps étranger tel que de l'eau a pénétré dans l'appareil, débranchez la fiche d'alimentation et contactez votre centre de service le plus proche.
  - Le non-respect de cette consigne est susceptible de provoquer un incendie ou une électrocution.
- Utilisez un chiffon propre et sec pour éliminer toute poussière ou corps étranger au niveau des lames de la fiche d'alimentation. N'utilisez pas de chiffon mouillé ou humide lors du nettoyage de la fiche.
  - Sinon, il pourrait y avoir un risque d'incendie ou d'électrocution.
- Ne nettoyez pas l'appareil en vaporisant de l'eau directement dessus.

RT33D-RT40D_UM_Rev00_EG_FR.indd 22 2023-12-15 5:47:39

- N'utilisez pas de benzène, de diluant, de Clorox ou de chlorure pour le nettoyage.
  - Ces produits risquent d'endommager la surface de l'appareil et de provoquer un incendie.
- Débranchez l'appareil de la prise murale avant de le nettoyer et d'en faire l'entretien.
  - Le non-respect de cette consigne est susceptible de provoquer un incendie ou une électrocution.
- Utilisez une éponge propre ou un chiffon doux et un produit de nettoyage doux avec de l'eau tiède pour nettoyer le réfrigérateur.
- N'utilisez pas de produits de nettoyage abrasifs ou concentrés, tels que des produits à vitre, des produits à récurer, des liquides inflammables, de l'acide chlorhydrique, des cires nettoyantes, des détergents concentrés, de la Javel ou des produits de nettoyage contenant des produits pétroliers, sur les surfaces extérieures (portes et meuble), les pièces en plastique, les revêtements de la porte et de l'intérieur, ainsi que les joints.
  - Vous risqueriez de rayer ou d'endommager le matériau.
- Ne nettoyez pas les caches ou les clayettes en verre avec de l'eau tiède lorsqu'ils sont froids. Les caches et les clayettes en verre risquent de se casser s'ils sont exposés à des variations soudaines de température ou à des impacts (chocs ou chutes).

RT33D-RT40D_UM_Rev00_EG_FR.indd 23 2023-12-15 5:47:39

Consignes de sécurité

Avertissements importants concernant la mise au rebut

⚠ AVERTISSEMENT

- Jetez le matériel d'emballage de cet appareil dans le respect de l'environnement.
- Assurez-vous qu'aucun des tuyaux situés à l'arrière du réfrigérateur n'est endommagé avant sa mise au rebut.
- Le gaz réfrigérant utilisé est le R-600a ou R-134a. Sur l'étiquette du compresseur située à l'arrière de l'appareil ou sur l'étiquette signalétique située à l'intérieur du réfrigérateur, vérifiez le gaz réfrigérant utilisé dans votre réfrigérateur. Si ce réfrigérateur contient du gaz inflammable (gaz réfrigérant R-600a), veuillez contacter les autorités locales pour obtenir des renseignements sur la mise au rebut en toute sécurité de votre appareil.
- Lors de la mise au rebut de ce réfrigérateur, retirez la porte/les joints de porte ainsi que le loquet de la porte afin que des petits enfants ou des animaux ne puissent pas se retrouver enfermés à l'intérieur. Les enfants ne doivent pas utiliser l'appareil sans la surveillance d'un adulte. Un enfant risquerait de se retrouver emprisonné à l'intérieur, de se blesser ou de s'asphyxier.
- Du cyclopentane est utilisé comme isolant. Les gaz utilisés pour l'isolation nécessitent une procédure d'élimination spéciale. Pour savoir comment mettre cet appareil au rebut dans le respect de l'environnement, veuillez contacter les autorités locales.
- Conservez les éléments d'emballage hors de portée des enfants, car ils présentent un danger pour ces derniers.
  - Un enfant pourrait suffoquer s'il met sa tête dans un sac.

RT33D-RT40D_UM_Rev00_EG_FR.indd 24 2023-12-15 5:47:39

- DANGER : Risque d'enfermement des enfants. Avant de jeter votre vieux réfrigérateur ou congélateur :
  - Retirez les portes.
  - Ne retirez pas les clayettes, afin que les enfants ne puissent pas facilement monter dans le réfrigérateur.

Conseils complémentaires pour une utilisation appropriée

- En cas de coupure de courant, appelez le bureau local de votre fournisseur d'électricité afin de connaître la durée prévue de la coupure.
  - La plupart des coupures de courant qui sont corrigées dans l'heure ou dans les deux heures qui suivent n'affectent pas les températures du réfrigérateur. Cependant, il est recommandé de limiter le nombre d'ouvertures de la porte pendant l'absence de courant.
  - Si la coupure de courant dure plus de 24 heures, retirez et jetez tous les aliments surgelés.
- L'appareil pourrait ne pas fonctionner d'une manière uniforme (risque de décongélation des aliments surgelés ou de hausse trop importante de la température à l'intérieur du compartiment d'aliments surgelés) s'il est placé pendant une longue période en dessous des températures ambiantes pour lesquelles il a été conçu.
- En cas d'aliments particuliers, les conserver réfrigérés peut avoir un effet négatif en raison de la préservation de ses propriétés.

RT33D-RT40D_UM_Rev00_EG_FR.indd 25 2023-12-15 5:47:39

Consignes de sécurité

- Votre appareil est équipé de la fonction de dégivrage automatique, ce qui veut dire que vous n'avez pas besoin de le dégivrer manuellement. Le dégivrage se fera automatiquement.
- L'augmentation de la température pendant le dégivrage reste conforme aux normes ISO. Si vous souhaitez éviter toute augmentation excessive de la température des aliments surgelés pendant le dégivrage de l'appareil, emballez-les dans plusieurs couches de papier (un journal par exemple).
- Ne recongelez pas des aliments surgelés qui ont complètement décongelé.
- La température de la/des parties à deux étoiles ou du/des compartiments qui possèdent le symbole deux étoiles (**) est légèrement plus élevée que celle de l'autre/des autres compartiments du congélateur.
  La/Les parties ou le/les compartiments à deux étoiles sont basé(e)s sur les instructions et/ou l'état lors de la livraison.

RT33D-RT40D_UM_Rev00_EG_FR.indd 26 2023-12-15 5:47:40

Conseils en matière d'économie d'énergie

- Installez l'appareil dans une pièce sèche et fraîche, correctement ventilée. Vérifiez qu'il n'est pas exposé à la lumière directe du soleil et ne le placez jamais à proximité d'une source de chaleur directe (un radiateur par exemple).
- Pour obtenir une meilleure efficacité énergétique, il est conseillé de ne pas bloquer les orifices de ventilation et les grilles de l'appareil.
- Laissez refroidir les aliments chauds avant de les placer à l'intérieur de l'appareil.
- Placez les aliments surgelés dans le réfrigérateur pour les laisser décongeler. Les aliments surgelés peuvent ainsi servir à refroidir les aliments stockés dans le réfrigérateur.
- Veillez à refermer la porte rapidement lorsque vous mettez des aliments dans le réfrigérateur ou lorsque vous les en sortez. Moins la porte restera ouverte, moins il y aura de givre qui s'accumulera dans le congélateur.
- Il est recommandé d'installer le réfrigérateur en laissant un espace à l'arrière et sur les côtés. Ceci vous permettra de réduire sa consommation d'énergie et ainsi vos factures.
- Pour l'utilisation la plus optimale de l'énergie, veuillez laisser tous les accessoires internes tels que les paniers, les tiroirs, les clayettes sur leur position indiquée par le fabricant.

RT33D-RT40D_UM_Rev00_EG_FR.indd 27 2023-12-15 5:47:40

Consignes de sécurité

Cet appareil est destiné à être utilisé dans les applications domestiques et similaires telles que :

- les zones de cuisine du personnel dans les magasins, bureaux et autres environnements de travail ;
- les fermes et clients d'hôtels, motels et autres environnements de type résidentiels ;
- l'environnement de type « chambres d'hôtes » ;
- les applications de restauration et collectives similaires.

Instructions concernant la règlementation DEEE



Les bons gestes de mise au rebut de ce produit (Déchets d'équipements électriques et électroniques)

(Applicable aux pays disposant de systèmes de collecte séparés)

Ce symbole sur le produit, ses accessoires ou sa documentation indique que ni le produit, ni ses accessoires électroniques usagés (chargeur, casque audio, câble USB, etc.) ne peuvent être jetés avec les autres déchets ménagers. La mise au rebut incontrôlée des déchets présentant des risques environnementaux et de santé publique, veuillez séparer vos produits et accessoires usagés des autres déchets. Vous favoriserez ainsi le recyclage de la matière qui les compose dans le cadre d'un développement durable.

Les particuliers sont invités à contacter le magasin leur ayant vendu le produit ou à se renseigner auprès des autorités locales pour connaître les procédures et les points de collecte de ces produits en vue de leur recyclage.

Les entreprises et particuliers sont invités à contacter leurs fournisseurs et à consulter les conditions de leur contrat de vente. Ce produit et ses accessoires ne peuvent être jetés avec les autres déchets.

RT33D-RT40D_UM_Rev00_EG_FR.indd 28 2023-12-15 5:47:40

Installation

Avant toute utilisation, respectez scrupuleusement ces consignes pour assurer une installation adéquate du réfrigérateur et éviter les accidents.

⚠ **AVERTISSEMENT**

- N'utilisez ce réfrigérateur que conformément à l'usage auquel il est destiné, en suivant scrupuleusement les instructions du manuel.
- Toute opération de maintenance doit être effectuée par un technicien qualifié.
- Mettez au rebut les matériaux d'emballage de l'appareil conformément aux réglementations locales.

Présentation rapide du réfrigérateur

REMARQUE

L'apparence réelle et les pièces fournies avec le réfrigérateur peuvent varier en fonction du modèle et du pays.

Type A

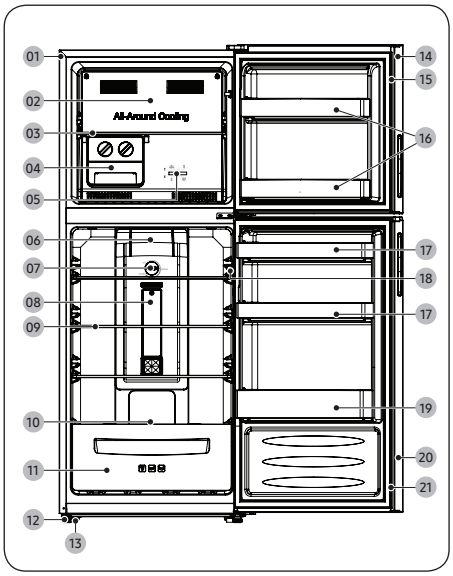

01 Meuble
02 Conduit d'air du congélateur
03 Clayette du congélateur
04 Distributeur de glaçons inclinable
05 Molette de commande de température du congélateur
06 Conduit d'air du réfrigérateur
07 Molette de commande de température du réfrigérateur
08 Cache de l'ampoule du réfrigérateur
09 Clayette du réfrigérateur
10 Clayette du compartiment fraîcheur
11 Compartiment fraîcheur
12 Pied réglable
13 Roulette
14 Porte du congélateur
15 Joint de la porte du congélateur
16 Bac de la porte du congélateur
17 Bac de la porte du réfrigérateur
18 Interrupteur de la porte
19 Bac inférieur de la porte du réfrigérateur
20 Porte du réfrigérateur
21 Joint de la porte du réfrigérateur

RT33D-RT40D_UM_Rev00_EG_FR.indd 29 2023-12-15 5:47:43

Installation

Type B

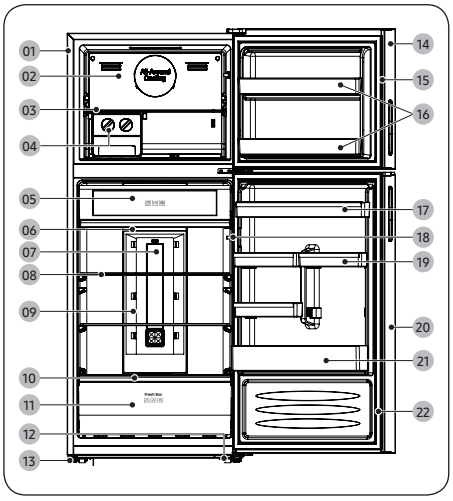

01 Meuble
02 Conduit d'air du congélateur
03 Clayette du congélateur
04 Distributeur de glaçons inclinable
05 Cache de la Zone fraîche
06 Bac de la Zone fraîche
07 Cache de l'ampoule LED
08 Clayette du réfrigérateur
09 Conduit d'air du réfrigérateur
10 Clayette du compartiment fraîcheur
11 Compartiment fraîcheur
12 Roulette
13 Pied réglable
14 Porte du congélateur
15 Joint de la porte du congélateur
16 Bac de la porte du congélateur
17 Bac supérieur de la porte du réfrigérateur
18 Interrupteur de la porte
19 Bac central de la porte du réfrigérateur
20 Porte du réfrigérateur
21 Bac inférieur de la porte du réfrigérateur
22 Joint de la porte du réfrigérateur

Pour augmenter l'espace de stockage dans le compartiment du congélateur

Retirez un ou plusieurs accessoires en option comme la ou les clayette(s), la ou les machine(s) à glaçons à fond amovible, le ou les réservoir(s) à glaçons, le ou les bac(s) à glaçons et leurs supports. Tous ces éléments peuvent être retirés manuellement, sans aucun outil.

- Ces accessoires en option n'affectent pas les performances thermique et mécanique.
- Le volume de stockage nominal du congélateur ne tient pas compte de ces accessoires en option.
- Pour une efficacité énergétique optimale, veillez à ce que l'ensemble des clayettes et tiroirs soient placés dans leur position d'origine.

RT33D-RT40D_UM_Rev00_EG_FR.indd 30 2023-12-15 5:47:45

Installation étape par étape

ÉTAPE 1 Sélectionner un site

Exigences relatives au site :

- installation sur une surface stable et plane sans moquette et sans revêtement de sol pouvant obstruer la ventilation ;
- emplacement éloigné de la lumière directe du soleil ;
- espace adéquat pour ouvrir et fermer la porte ;
- emplacement éloigné d'une source de chaleur ;
- de l'espace suffisant pour effectuer des travaux de maintenance et d'entretien ;
- plage de températures : entre 10 °C et 43 °C.

Plage de températures efficace

Le réfrigérateur a été conçu pour un fonctionnement normal dans la plage de températures spécifiée par sa classe énergétique nominale.

Classe	Symbole	Plage de températures ambiantes (°C)	
		CEI 62552 (ISO 15502)	ISO 8561
Climat tempéré étendu	SN	+10 à +32	+10 à +32
Climat tempéré	N	+16 à +32	+16 à +32
Climat subtropical	ST	+16 à +38	+18 à +38
Climat tropical	T	+16 à +43	+18 à +43

REMARQUE

Les performances de refroidissement et la consommation électrique du réfrigérateur peuvent être affectées par la température ambiante, la fréquence d'ouverture de la porte et l'emplacement du réfrigérateur. Nous vous recommandons de régler la température comme approprié.

RT33D-RT40D_UM_Rev00_EG_FR.indd 31 2023-12-15 5:47:45

Installation

Espace

Pour connaître les exigences en matière d'espace d'installation, reportez-vous aux images et au tableau ci-dessous.

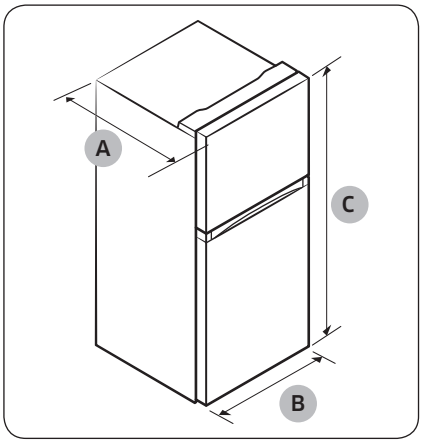

Modèle	RT33D	RT40D
Profondeur « A »	660	740
Largeur « B »	655	705
Hauteur « C »	1 680	1 735

(unité : mm)

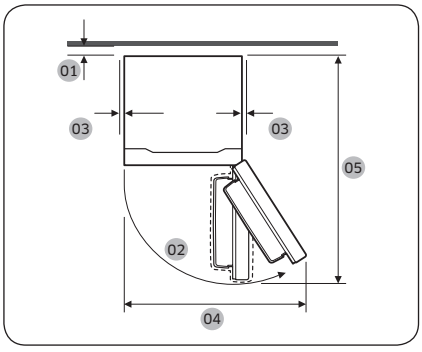

	RT33D	RT40D
01	Recommandation : supérieur à 50 mm	
02	135° (congélateur) / 130° (réfrigérateur)	140° (congélateur) / 140° (réfrigérateur)
03	Au moins 50 mm	
04	1 100 mm (congélateur) / 1 070 mm (réfrigérateur)	1 240 mm
05	1 230 mm	1 350 mm

RT33D-RT40D_UM_Rev00_EG_FR.indd 32 2023-12-15 5:47:46

ÉTAPE 2 Espacement (modèles applicables uniquement)

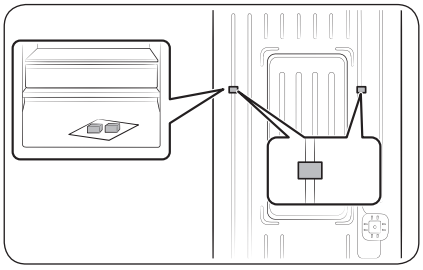

1. Ouvrez la porte et repérez les entretoises fournies (x2).
2. Déballez les deux entretoises et fixez-les à l'arrière du réfrigérateur comme indiqué. Elles permettent d'aérer la paroi arrière et d'économiser l'énergie.

ÉTAPE 3 Sol

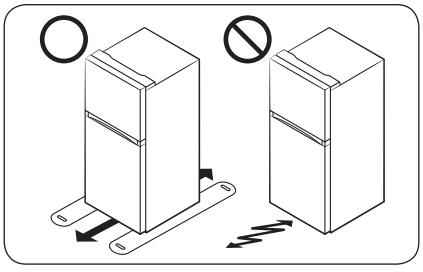

- La surface d'installation doit supporter le poids d'un réfrigérateur plein ou environ 90 kg.
- Pour protéger le sol, placez un grand morceau de carton sur chaque pied du réfrigérateur.
- Lorsque le réfrigérateur se trouve dans sa position finale, ne le déplacez plus sauf si cela est nécessaire pour protéger le sol. Si nécessaire, utilisez du papier ou du tissu épais, comme des morceaux de vieille moquette, le long du chemin de transport.

RT33D-RT40D_UM_Rev00_EG_FR.indd 33 2023-12-15 5:47:46

Installation

ÉTAPE 4 Régler les pieds de mise à niveau

⚠ **ATTENTION**

- Une fois installé, le réfrigérateur doit être mis de niveau sur un sol plan et solide. Si vous ne mettez le réfrigérateur de niveau, cela risque d'endommager le réfrigérateur ou d'engendrer des blessures corporelles.
- Pour mettre le réfrigérateur de niveau, ce dernier doit être vide. Assurez-vous qu'il ne reste aucun aliment à l'intérieur du réfrigérateur.
- Pour des raisons de sécurité, l'avant doit être légèrement plus élevé que l'arrière. Mettez le réfrigérateur de niveau à l'aide des vis spéciales (vis de mise à niveau) sur les pieds avant. Utilisez un tournevis à tête plate pour tourner les vis de mise à niveau.

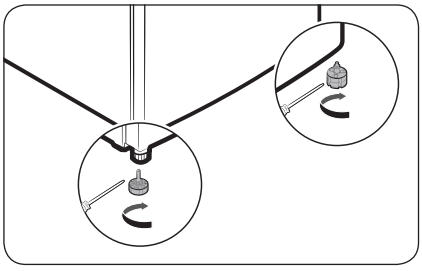

Mettez le réfrigérateur à niveau en réglant ses pieds manuellement. Tournez les pieds de mise à niveau dans le sens horaire pour abaisser l'appareil ou dans le sens antihoraire pour le relever. Pour des raisons de sécurité, le côté avant doit être légèrement plus élevé que le côté arrière.

ÉTAPE 5 Réglages initiaux

En suivant les étapes suivantes, le réfrigérateur doit fonctionner entièrement.

1. Insérez la fiche d'alimentation dans la prise murale pour allumer le réfrigérateur.
2. Ouvrez la porte et vérifiez si l'éclairage à l'intérieur s'allume.
3. Réglez la température sur la valeur la plus basse et patientez une heure. Le congélateur est légèrement réfrigéré et le moteur tourne doucement.
4. Attendez jusqu'à ce que le réfrigérateur atteigne la température réglée. Le réfrigérateur est désormais prêt l'emploi.

ÉTAPE 6 Vérification finale

Lorsque l'installation est terminée, vérifiez les points suivants :

- Le réfrigérateur est branché sur une prise électrique et correctement mis à la terre.
- Le réfrigérateur est installé sur une surface plane et à une distance suffisante du mur ou de l'armoire.
- Le réfrigérateur est mis à niveau et positionné fermement au sol.
- La porte s'ouvre et se ferme sans obstacles et l'éclairage intérieur s'allume automatiquement dès que vous ouvrez la porte.

RT33D-RT40D_UM_Rev00_EG_FR.indd 34 2023-12-15 5:47:46

Opérations

Panneau principal

Type A

Réfrigérateur - Analogique

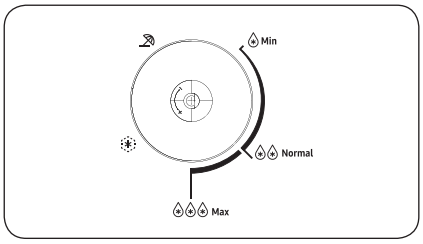

- Tournez la molette vers la gauche ou la droite pour régler la température souhaitée.
- Tournez la molette vers la gauche pour augmenter le température, ou vers la droite pour la baisser.

REMARQUE

Pour garantir des performances optimales, nous recommandons de régler la température sur .

ATTENTION

- Ne réglez pas la température du réfrigérateur à un niveau plus élevé (que le niveau Min (Minimum)) lorsque la température ambiante est inférieure à 10 °C, ou à un niveau plus bas (que le niveau Normal ou Max (Maximum)) lorsque la température ambiante est supérieure à 35 °C. Cela risquerait d'affecter les performances de refroidissement.

RT33D-RT40D_UM_Rev00_EG_FR.indd 35 2023-12-15 5:47:47

Opérations

Congélateur - Analogique

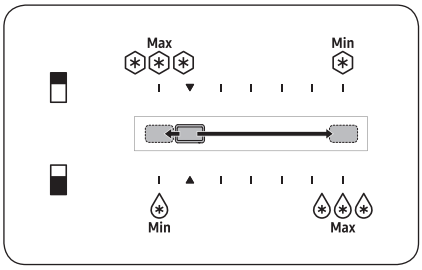

- Pour augmenter la température, faites glisser la commande de contrôle de la température vers la droite.
- Pour diminuer la température, faites glisser la commande de contrôle de la température vers la gauche.
- En hiver, faites glisser la molette de commande de température sur la position la plus à gauche.

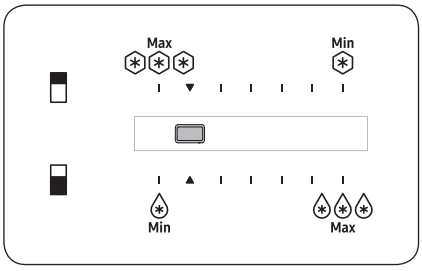

Pour fabriquer des glaçons en été (température ambiante supérieure à 35 °C), réglez la molette de commande de température du congélateur sur la position centrale.

REMARQUE

Si la machine à glaçons ne fabrique pas assez de glaçons, faites glisser la molette de commande de température vers la gauche.

⚠ ATTENTION

- Afin d'éviter un dysfonctionnement du système ou une dégradation des aliments, ne réglez pas la température sur la position la plus à gauche (niveau maximal) en été (température ambiante supérieure à 35 °C).
- N'entreposez pas de bouteilles en verre contenant du liquide dans le congélateur. Les bouteilles en verre peuvent se fissurer ou se briser en morceaux lorsque le liquide congèle.

RT33D-RT40D_UM_Rev00_EG_FR.indd 36 2023-12-15 5:47:47

Type B



01 Freezer (Congélateur)

02 Power Freeze (Congélation rapide)

03 Fridge (Réfrigérateur)

04 Power Cool (Refroidissement rapide)

05 Vacation (Absence)

06 Door Alarm (Alarme de la porte)

REMARQUE

Utilisez votre appareil conformément aux réglementations de contrôle suivantes. Votre appareil est doté des fonctions et modes correspondants à ceux des panneaux de commande illustrés ci-dessus. Lorsque l'appareil est mis sous tension pour la première fois, le rétroéclairage des icônes sur le panneau d'affichage se met en marche. Si aucun bouton n'est actionné et que les portes sont fermées, le rétroéclairage s'éteint.

RT33D-RT40D_UM_Rev00_EG_FR.indd 37 2023-12-15 5:47:48

Opérations

Contrôle de la température

Lorsque vous démarrez votre appareil pour la première fois, nous vous recommandons de régler la température du réfrigérateur à 4 °C et celle du congélateur à -19 °C. Si vous souhaitez modifier la température, suivez les instructions ci-dessous.

Recommandation de réglage de la température		
	Compartiment du congélateur	Compartiment du réfrigérateur
Été (Température ambiante supérieure à 35 °C)	Réglé à -21 °C	Réglé à 3 °C
Normal	Réglé à -19 °C	Réglé à 4 °C
Hiver (Température ambiante inférieure à 10 °C)	Réglé à -17 °C	Réglé à 5 °C

⚠ **ATTENTION**

Lorsque vous réglez une température, vous réglez la température moyenne pour l'ensemble de l'intérieur de l'appareil. La température à l'intérieur de chaque compartiment peut différer des valeurs de température affichées sur le panneau, en fonction de la quantité d'aliments qui s'y trouvent et de l'endroit où vous les placez. La température ambiante peut également influer sur la température réel à l'intérieur de l'appareil.

RT33D-RT40D_UM_Rev00_EG_FR.indd 38 2023-12-15 5:47:48

01 Congélateur

Appuyez sur **Freezer (Congélateur)** pour régler la température du congélateur entre -14 ℃ et -24 ℃ tel que nécessaire. Le panneau de commande affichera alors la valeur correspondante dans l'ordre suivant :

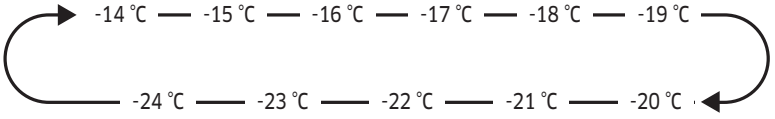

02 Congélation rapide

La fonction Congélation rapide peut réduire rapidement la température du congélateur et congeler vos aliments plus vite que d'habitude.

Cette fonction aide également à préserver plus longtemps les vitamines et nutriments des aliments frais.

- Appuyez sur le bouton **Power Freeze (Congélation rapide)** pour activer la fonction Congélation rapide. Le voyant correspondant s'allume et le réglage de température du congélateur affiche -24 ℃.
- Pour bien refroidir une grande quantité d'aliments, activez la fonction Refroidissement rapide au moins 24 heures à l'avance.
- La fonction Congélation rapide se désactive automatiquement après un délai de **26** heures.
- Lorsque la fonction Congélation rapide est activée, vous pouvez la désactiver en appuyant sur le bouton **Power Freeze (Congélation rapide)** ou **Freezer (Congélateur)**. La température du congélateur reviendra alors à son réglage précédent.

03 Réfrigérateur

Appuyez sur le bouton **Fridge (Réfrigérateur)** à plusieurs reprises pour régler la température que vous souhaitez pour le réfrigérateur, entre 8 ℃ et 2 ℃. La température augmentera de 1 ℃ à chaque pression sur le bouton et l'indicateur de température du réfrigérateur affichera la valeur correspondante dans l'ordre suivant :

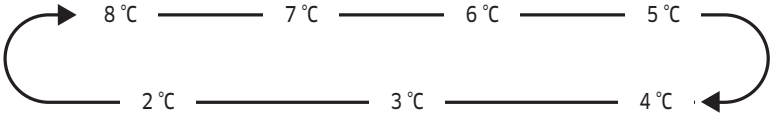

RT33D-RT40D_UM_Rev00_EG_FR.indd 39 2023-12-15 5:47:48

04 Refroidissement rapide

La fonction Refroidissement rapide peut réfrigérer les aliments plus rapidement et préserver leur fraîcheur plus longtemps.

- Appuyez sur le bouton **Power Cool (Refroidissement rapide)** pour activer cette fonction. L'icône de la fonction Refroidissement rapide s'allume et l'indicateur de température du réfrigérateur affiche 2 °C.
- La fonction Refroidissement rapide se désactive automatiquement après un délai de 6 heures.
- Appuyez sur le bouton **Power Cool (Refroidissement rapide)** ou **Fridge (Réfrigérateur)** pour annuler le mode Refroidissement rapide et revenir aux réglages de température précédents.

05 Absence

Cette fonction est conçue pour minimiser la consommation d'énergie et les factures d'électricité lorsque vous n'utilisez pas le réfrigérateur pendant une période prolongée. Vous pouvez activer cette fonction en appuyant sur le bouton **Vacation (Absence)** brièvement jusqu'à ce que l'icône de la fonction Absence s'allume.

REMARQUE

Ne placez pas d'aliments dans le compartiment du réfrigérateur pendant cette période.

- Lorsque la fonction Absence est activée, la température du réfrigérateur passe automatiquement à 15 °C pour minimiser la consommation d'énergie. Le réglage de température du réfrigérateur affiche « - » et le compartiment du congélateur reste actif.
- Appuyez sur le bouton **Vacation (Absence)** pour annuler le mode Absence et revenir aux réglages de température précédents.

RT33D-RT40D_UM_Rev00_EG_FR.indd 40 2023-12-15 5:47:48

06 Alarme de la porte

En cas de déclenchement d'une alarme, l'icône de la fonction Alarme de la porte s'allume et un signal sonore retentit. Appuyez sur le bouton **Door Alarm (Alarme de la porte)** pour arrêter l'alarme et le signal sonore. L'icône de la fonction Alarme de la porte s'éteint alors.

⚠ **ATTENTION**

Lorsque le réfrigérateur est remis en marche après une période d'inactivité, il se peut que la fonction Alarme de la porte soit activée. Dans ce cas, appuyez sur le bouton **Door Alarm (Alarme de la porte)** pour la désactiver.

- Alarme de la porte
  - Si vous laissez l'une des portes du réfrigérateur ou du congélateur ouverte pendant plus de 2 minutes, cela déclenchera une alarme de la porte et un signal sonore retentira. Le signal sonore retentira 3 fois par minute, pendant 10 minutes. Fermez la porte pour annuler l'alarme de la porte et le signal sonore.
  - Pour économiser de l'énergie, évitez de laisser les portes ouvertes pendant une durée prolongée lorsque vous utilisez le réfrigérateur. L'alarme de la porte peut également être annulée en fermant les portes.

- Alarme de température
  - Si la température du congélateur est trop élevée en raison d'une coupure de courant ou pour d'autres raisons, l'alarme de température se déclenche et le réglage de température du congélateur affiche « - - ».
  - En cas d'alarme de température, un signal sonore retentira 10 fois de manière constante.
  - En cas d'alarme de température, appuyez sur le bouton **Door Alarm (Alarme de la porte)** pendant 3 secondes pour vérifier la valeur de température la plus élevée du congélateur. L'icône de la fonction Alarme de la porte clignotera simultanément pendant 5 secondes.

RT33D-RT40D_UM_Rev00_EG_FR.indd 41 2023-12-15 5:47:48

Opérations

Fonctions spéciales

L'apparence réelle et les fonctions spéciales du réfrigérateur peuvent varier en fonction du modèle et du pays.

Zone fraîche



- La Zone fraîche est conçue pour y stocker du poisson, de la viande et des saucisses pendant une courte période.
- La température dans la Zone fraîche est inférieure à celle du compartiment du réfrigérateur. Elle va parfois même en dessous de 0 °C.
- N'y stockez pas d'aliments qui peuvent geler rapidement, comme des fruits et légumes.
- Utilisez la roulette du tiroir pour faire glisser le tiroir facilement lors de l'ouverture et la fermeture.

Bac de la porte

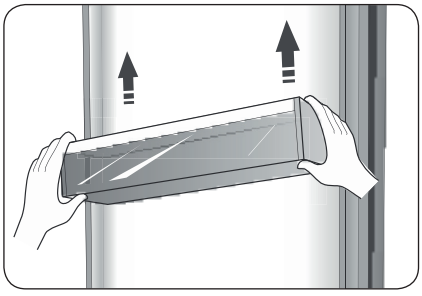

- Il est conçu pour y stocker des œufs, du liquide en boîte de conserve, des boissons en bouteille, des aliments sous vide, etc. Ne placez pas trop de choses lourdes dans les bacs de la porte.
- Le bac central de la porte peut être placé à différentes hauteurs en fonction de vos besoins.
- Pensez à retirer les aliments du bac de la porte avant de lever ce dernier à la verticale pour le repositionner.

Clayette dans le compartiment du réfrigérateur

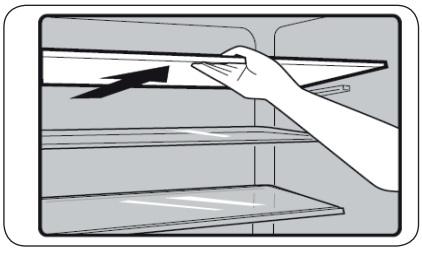

- Le compartiment du réfrigérateur est équipé de clayettes, qui peuvent être retirées pour les nettoyer.

RT33D-RT40D_UM_Rev00_EG_FR.indd 42 2023-12-15 5:47:49

Compartiment fraîcheur et contrôle du taux d'humidité

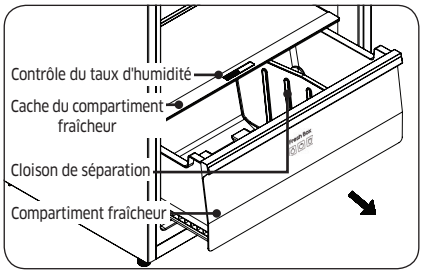

- Le compartiment fraîcheur est conçu pour stocker des fruits et légumes. Vous pouvez ajuster le taux d'humidité à l'intérieur à l'aide du bloc coulissant.
- Le bloc coulissant sur le cache du compartiment fraîcheur peut glisser vers la gauche ou la droite, et l'orifice d'air s'agrandit ou se rétrécit alors relativement. Plus l'orifice d'air est ouvert en grand, moins il y aura d'humidité. À l'inverse, moins il est ouvert, plus il y aura d'humidité.
- Nous vous recommandons de stocker vos légumes avec un taux d'humidité élevé, mais vos fruits avec un taux d'humidité plus faible.
- Lorsque vous retirez le compartiment fraîcheur, tirez-le vers l'avant puis soulevez-le pour le détacher des rails. N'oubliez pas de vider d'abord les aliments présents dans le compartiment fraîcheur. Une fois que vous avez retiré les tiroirs, assurez-vous que les rails sont complètement repliés.
- La cloison de séparation permet de gérer facilement l'espace dans le compartiment fraîcheur lorsque vous y stockez des aliments différents.

Distributeur de glaçons inclinable (modèles applicables uniquement)

Le distributeur de glaçons inclinable sert à fabriquer et à distribuer des glaçons. Vous devez l'utiliser comme suit.

1. Tirez le distributeur de glaçons inclinable vers l'extérieur pour le retirer du support d'installation.
2. Remplissez-le d'eau potable (ne dépassez pas le trait de niveau d'eau maximal).
3. Réinstallez le distributeur de glaçons rempli sur le support.
4. Attendez environ 3 heures. Après cela, tournez les molettes dans le sens horaire pour faire tomber des glaçons dans le bac à glaçons en dessous.

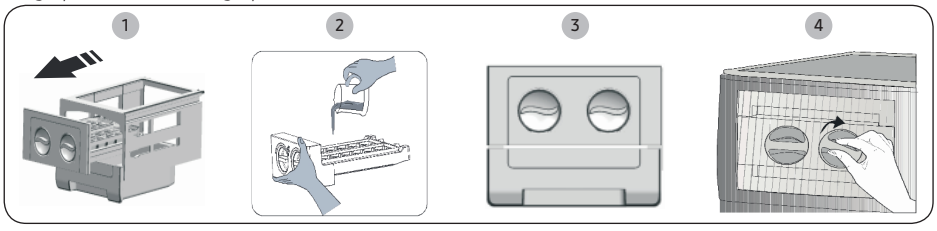

REMARQUE

- Il est déconseillé d'utiliser le bac à glaçons pour fabriquer des glaçons. Il risquerait de fissurer.
- Si la fabrication de glaçons prend beaucoup de temps, ne tenez pas le distributeur de glaçons directement avec vos mains. Il risquerait de coller à vos mains et de les blesser.

RT33D-RT40D_UM_Rev00_EG_FR.indd 43 2023-12-15 5:47:49

Entretien

Manipulation et entretien

Clayettes (réfrigérateur/congélateur)

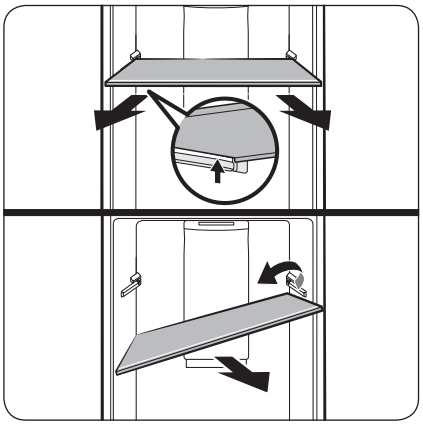

Pour retirer la clayette, tenez-la avec les deux mains et soulevez-la pour la retirer du crochet arrière. Ensuite, inclinez-la sur un côté et tirez pour la retirer.

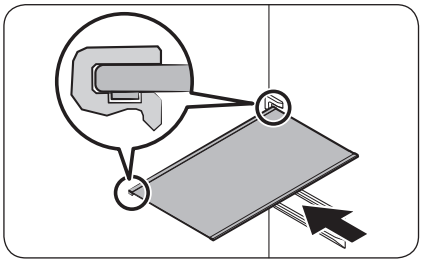

Avant d'insérer la clayette, vérifiez la forme de la partie arrière de la clayette. Ensuite, insérez la clayette en procédant dans l'ordre inverse de la procédure de retrait.

⚠ **ATTENTION**

- La clayette doit être correctement insérée. Ne l'insérez pas à l'envers, en sens dessus-dessous ou devant-derrière.
- Les clayettes sont lourdes, donc faites attention lorsque vous les manipulez.

Compartiment fraîcheur

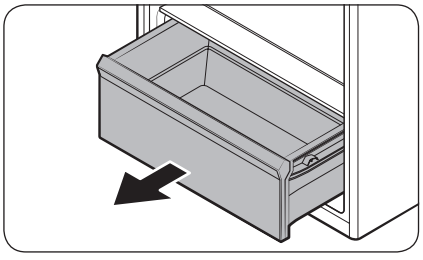

Soulevez doucement l'avant du compartiment fraîcheur et faites-le glisser pour le retirer.

RT33D-RT40D_UM_Rev00_EG_FR.indd 44 2023-12-15 5:47:49

Clayette du compartiment fraîcheur

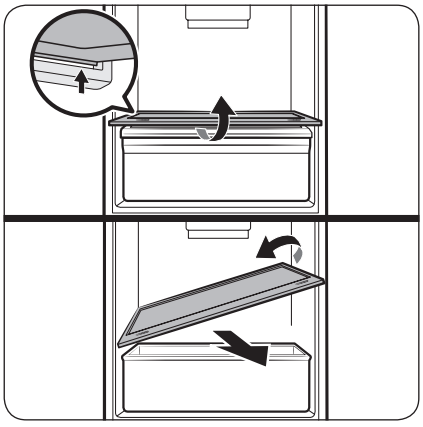

Tenez la clayette du compartiment fraîcheur avec vos deux mains et soulevez-la pour la dégager du crochet arrière. Ensuite, inclinez-la sur un côté et tirez pour la retirer.

Bacs de la porte

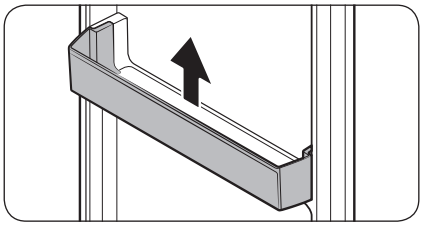

Soulevez légèrement les bacs de la porte et tirez-les pour les retirer.

⚠ **ATTENTION**

Pour éviter tout accident, videz les bacs de la porte avant de les retirer.

RT33D-RT40D_UM_Rev00_EG_FR.indd 45 2023-12-15 5:47:49

Entretien

Nettoyage

⚠ **AVERTISSEMENT**

- Ne nettoyez pas le réfrigérateur avec du benzène, du diluant ou du nettoyant domestique/pour voiture comme Clorox™. Ces produits risquent d'endommager la surface du réfrigérateur et de provoquer un incendie.
- Évitez de vaporiser de l'eau directement sur le réfrigérateur. Risque d'électrocution.

Retirez régulièrement toutes les substances étrangères telles que la poussière ou l'eau au niveau des broches de la fiche d'alimentation et des points de contact à l'aide d'un chiffon sec.

1. Débranchez le cordon d'alimentation du réfrigérateur.
2. Mouillez légèrement un chiffon doux non pelucheux ou une serviette en papier pour nettoyer l'intérieur et l'extérieur du réfrigérateur.
3. Ensuite, utilisez un chiffon sec ou une serviette en papier pour bien sécher les surfaces.
4. Branchez le cordon d'alimentation pour allumer le réfrigérateur.

REMARQUE

Si vous avez retiré des parties amovibles telles que des clayettes afin de les nettoyer, reportez-vous à la disposition générale dans la section **Présentation rapide du réfrigérateur** pour vérifier que vous les avez réinsérées correctement.

RT33D-RT40D_UM_Rev00_EG_FR.indd 46 2023-12-15 5:47:50

Remplacement

Ampoules

Pour les remplacer, contactez un centre de service Samsung local.

⚠ **AVERTISSEMENT**

- Les ampoules ne peuvent pas être remplacées par l'utilisateur. N'essayez pas de remplacer une ampoule par vous-même. Risque d'électrocution.

Ampoule (source de lumière)

La ou les ampoule(s) et/ou le ou les mécanisme(s) de commande ne peuvent pas être remplacé(e)(s) par l'utilisateur. Pour remplacer la ou les ampoule(s) et/ou le ou les mécanisme(s) de commande de l'appareil, contactez un centre de service Samsung local.

Pour obtenir les instructions détaillées de remplacement pour la ou les ampoule(s) ou pour le ou les mécanisme(s) de commande de votre appareil, rendez-vous sur le site Internet de Samsung (http://www.samsung.com), allez dans Support (Assistance) > Support (Assistance) sur la page d'accueil, puis saisissez le nom du modèle.

Pour obtenir les instructions détaillées de démontage pour la ou les ampoule(s) et/ou pour le ou les mécanisme(s) de commande, suivez simplement les instructions de remplacement fournies, tel que décrit ci-dessus.

RT33D-RT40D_UM_Rev00_EG_FR.indd 47 2023-12-15 5:47:50

Dépannage

Avant d'appeler pour obtenir de l'aide, parcourez les points de vérification ci-dessous. Tous les appels d'assistance concernant des situations normales (autres que des cas de défauts) seront facturés à l'utilisateur.

Généralités

Température

Symptôme	Causes possibles	Solution
Le réfrigérateur/ congélateur ne fonctionne pas. La température du réfrigérateur/ congélateur est élevée.	• Le cordon d'alimentation n'est pas branché correctement.	• Branchez correctement le cordon d'alimentation.
	• La molette de contrôle de la température n'est pas réglée correctement.	• Baissez la température.
	• Le réfrigérateur se trouve à proximité d'une source de chaleur ou est exposé à la lumière directe du soleil.	• Assurez-vous que le réfrigérateur n'est pas exposé à la lumière directe du soleil et qu'il n'est pas à proximité d'une source de chaleur.
	• Le dégagement entre le réfrigérateur et les parois sur les côtés/à l'arrière n'est pas suffisant.	• Nous recommandons de veiller à ce que l'écart entre le réfrigérateur et les murs (ou meubles) à proximité soit supérieur à 50 mm.
	• Le mode Absence est activé.	• Désactivez le mode Absence.
	• Le réfrigérateur est en surcharge. Des aliments bloquent les orifices de ventilation du réfrigérateur.	• Ne surchargez pas le réfrigérateur. Ne laissez pas des aliments bloquer la ventilation.
Le réfrigérateur/ congélateur refroidit trop.	• La molette de contrôle de la température n'est pas réglée correctement.	• Augmentez la température.
La paroi intérieure est chaude.	• Le réfrigérateur dispose de tuyaux résistants à la chaleur dans la paroi intérieure.	• Pour prévenir la formation de condensation, le réfrigérateur est équipé de tuyaux résistants à la chaleur dans les coins à l'avant. Lorsque la température ambiante augmente, cet équipement peut ne pas fonctionner correctement. Il ne s'agit pas d'un dysfonctionnement du système. 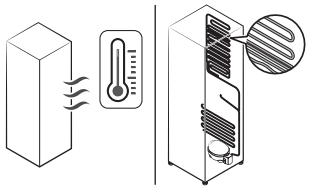

RT33D-RT40D_UM_Rev00_EG_FR.indd 48 2023-12-15 5:47:50

Odeurs

Symptôme	Causes possibles	Solution
Le réfrigérateur dégage des odeurs.	• Aliments abîmés.	• Nettoyez le réfrigérateur et retirez les aliments abîmés.
	• Aliments très odorants.	• Assurez-vous que les aliments à forte odeur sont emballés de manière hermétique.

Condensation

Symptôme	Causes possibles	Solution
De la condensation se forme sur les parois intérieures.	• Si la porte est laissée ouverte, de l'humidité pénètre dans le réfrigérateur.	• Éliminez l'humidité et ne laissez pas la porte ouverte pendant une période prolongée.
	• Aliments avec une forte teneur en humidité.	• Assurez-vous que les aliments sont emballés de manière hermétique.

Eau/Glaçons (modèles avec machine à glaçons automatique uniquement)

Symptôme	Causes possibles	Solution
La machine à glaçons ne produit pas de glace.	• Le compartiment du congélateur n'est pas assez froid.	• Assurez-vous que la sortie d'air froid n'est pas obstruée.
	• Le connecteur de câble de la machine à glaçons n'est pas branché correctement.	• Assurez-vous que le connecteur de câble du boîtier de câble est branché correctement.
	• Le tuyau d'eau alimentant la machine à glaçons est courbé ou pincé.	• Assurez-vous que le tuyau d'eau n'est pas courbé ou pincé à l'arrière du réfrigérateur.

RT33D-RT40D_UM_Rev00_EG_FR.indd 49 2023-12-15 5:47:50

Dépannage

Entendez-vous des sons anormaux provenant du réfrigérateur ?

Avant d'appeler pour obtenir de l'aide, parcourez les points de vérification ci-dessous. Tous les appels d'assistance concernant des bruits normaux seront facturés à l'utilisateur.

Ces sons sont tout à fait normaux.

- Lorsque vous commencez ou terminez une opération, il se peut que le réfrigérateur émette des sons similaires à l'allumage du moteur d'une voiture. Lorsque l'opération se stabilise, les sons s'atténueront.

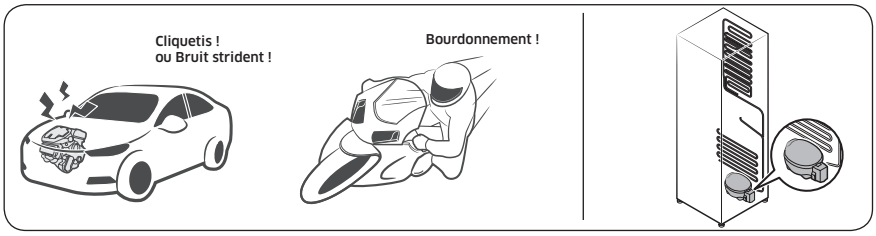

- Lorsque le ventilateur est en marche, ces sons peuvent être émis. Lorsque le réfrigérateur atteint la température réglée, le ventilateur n'émet aucun son.

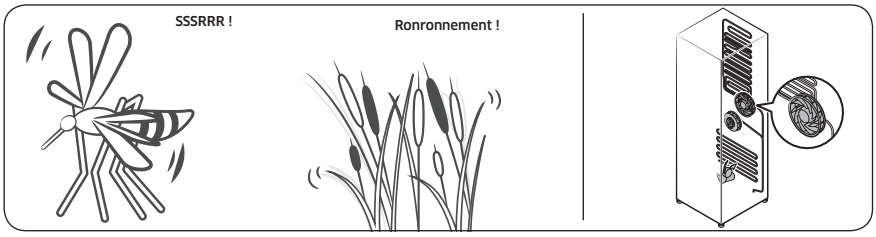

- Pendant le cycle de décongélation, il se peut que de l'eau goutte sur la résistance de décongélation, générant alors des sons de grésillement.

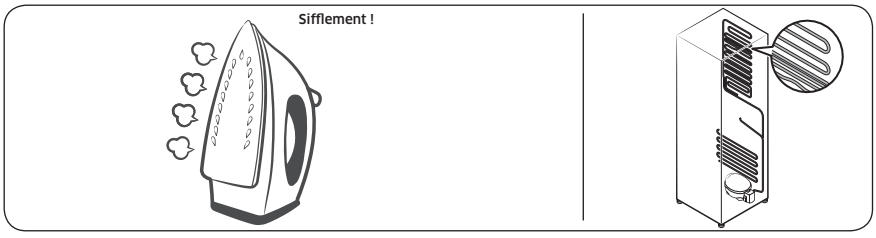

RT33D-RT40D_UM_Rev00_EG_FR.indd 50 2023-12-15 5:47:50

- À mesure que le réfrigérateur refroidit ou congèle, du gaz réfrigérant circule dans les tuyaux hermétiques, provoquant alors des sons de bouillonnement.

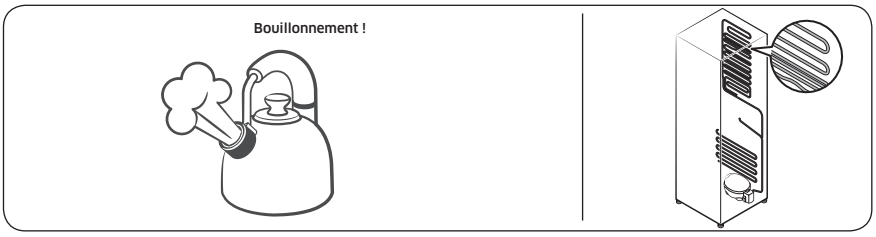

- À mesure que la température du réfrigérateur augmente ou baisse, les pièces en plastique se contractent ou se détendent, créant alors des bruits de cognement. Ces bruits sont produits pendant le cycle de décongélation ou lorsque les pièces électroniques fonctionnent.

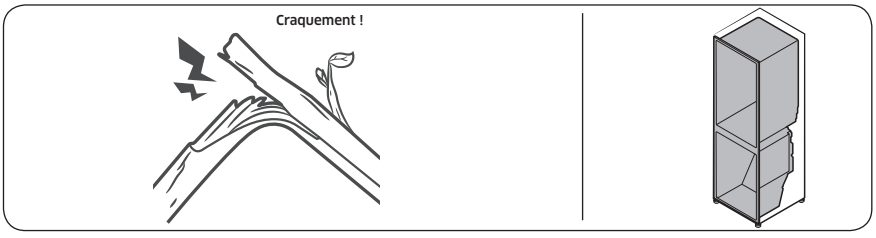

- Pour les modèles avec machine à glaçons : lorsque la vanne d'eau s'ouvre pour remplir la machine à glaçons, des sons de bourdonnement peuvent être émis.
- En raison de l'égalisation de la pression lors de l'ouverture et de la fermeture de la porte du réfrigérateur, des sons de souffle peuvent être émis.

RT33D-RT40D_UM_Rev00_EG_FR.indd 51 2023-12-15 5:47:50

SAMSUNG

Contactez SAMSUNG WORLD WIDE

Si vous avez des questions ou des commentaires concernant les appareils Samsung, veuillez contacter le centre d'assistance clientèle SAMSUNG.

Pays	Centre d'appels	Site Web
U.A.E	800-SAMSUNG (800 - 726 7864)	www.samsung.com/ae/support (English) www.samsung.com/ae_ar/support (Arabic)
OMAN	800-SAM CS (800-72627)	
KUWAIT	183-CALL (183-2255)	
BAHRAIN	8000-GSAM (8000-4726)	
QATAR	800-CALL (800-2255)	
EGYPT	08000-7267864 16580 WhatsApp 010 000 16580	www.samsung.com/eg/support
ALGERIA	3004	www.samsung.com/n_africa/support
PAKISTAN	0800-Samsung (7267864)	www.samsung.com/pk/support
TUNISIA	80 100 012	www.samsung.com/n_africa/support
JORDAN	0800-22273 06-577-7444 WhatsApp +962-79-777-7421	www.samsung.com/levant/support
Lebanon	1598 WhatsApp +962-79-777-7421	
Iraq	80010080 WhatsApp +962-79-777-7421	
MOROCCO	080 100 22 55	www.samsung.com/n_africa/support
SAUDI ARABIA	8002474357 (800 (08:00 ~ 20:00 HELP) From Inside Saudi Arabia +966112614718 From outside Saudi Arabia (Call charges may be applied) Digital services (24/7 HELP)	www.samsung.com/sa_en/support (English) www.samsung.com/sa/support (Arabic)

RT33D-RT40D_UM_Rev00_EG_FR.indd 52 2023-12-15 5:47:51

SAMSUNG

الاتصال بشركة SAMSUNG في جميع أنحاء العالم

إذا كانت لديك أي أسئلة أو تعليقات بخصوص بمنتجات Samsung، فيرجى الاتصال بمركز خدمة عملاء SAMSUNG.

البلد	مركز الدعم	الموقع الإلكتروني
U.A.E	800-SAMSUNG (800 - 726 7864)	www.samsung.com/ae/support (English) www.samsung.com/ae_ar/support (Arabic)
OMAN	800-SAM CS (800-72627)	
KUWAIT	183-CALL (183-2255)	
BAHRAIN	8000-GSAM (8000-4726)	
QATAR	800-CALL (800-2255)	
EGYPT	08000-7267864 16580 WhatsApp 010 000 16580	www.samsung.com/eg/support
ALGERIA	3004	www.samsung.com/n_africa/support
PAKISTAN	0800-Samsung (7267864)	www.samsung.com/pk/support
TUNISIA	80 100 012	www.samsung.com/n_africa/support
JORDAN	0800-22273 06-577-7444 WhatsApp +962-79-777-7421	www.samsung.com/levant/support
Lebanon	1598 WhatsApp +962-79-777-7421	
Iraq	80010080 WhatsApp +962-79-777-7421	
MOROCCO	080 100 22 55	www.samsung.com/n_africa/support
SAUDI ARABIA	8002474357 (800 (08:00 ~ 20:00 HELP) From Inside Saudi Arabia +966112614718 From outside Saudi Arabia (Call charges may be applied) Digital services (24/7 HELP)	www.samsung.com/sa_en/support (English) www.samsung.com/sa/support (Arabic)

RT33D-RT40D_UM_Rev00_EG_AR.indd 48 2023-12-26 11:26:16

مذكرة

استكشاف المشكلات وإصلاحها

- أثناء عملية التبريد أو التجميد في الثلاجة، يتحرك غاز التبريد عبر الأنابيب المبرشمة، مما يسبب صدور صوت قرقرة.

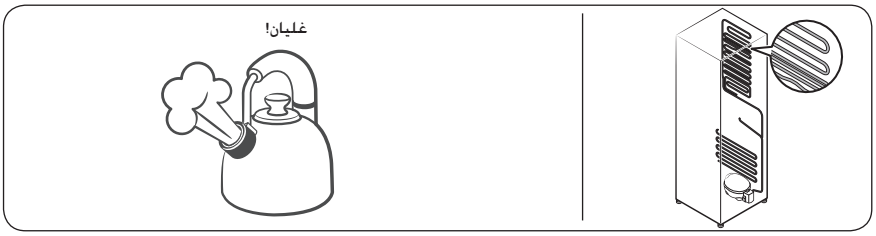

- مع زيادة درجة حرارة الثلاجة أو انخفاضها، تنقلص الأجزاء البلاستيكية وتتمدد، مما يؤدي إلى صدور صوت طرق. وتحدث هذه الأصوات أثناء دورة إزالة الثلج أو عندما تعمل الأجزاء الإلكترونية.

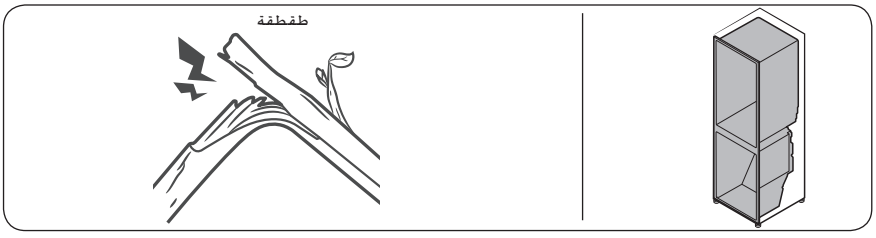

- بالنسبة إلى طُرز وحدة إنتاج الثلج: عندما يفتح صمام الماء لملء وحدة إنتاج الثلج، قد يصدر صوت طنين.
- بسبب موازنة الضغط عند فتح وإغلاق باب الثلاجة، قد يصدر صوت أزيز.

RT33D-RT40D_UM_Rev00_EG_AR.indd 46 2023-12-26 11:26:26

هل تسمع أصواتًا غير عادية من الثلاجة؟

قبل الاتصال بمركز الخدمة، راجع النقاط المطلوب التحقق منها أدناه. أي مكالمات واردة لمركز الخدمة بخصوص الأصوات العادية سيتحمل المستخدم تكلفتها

تعتبر هذه الأصوات عادية.

- عند بدء التشغيل أو إنهائه، قد تُصدر الثلاجة أصواتًا مشابهة لأصوات إشعال محرك السيارة. ومع استقرار التشغيل، ستنخفض الأصوات.

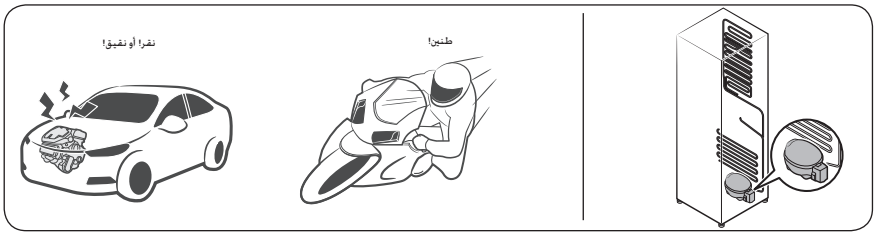

- أثناء تشغيل المروحة، قد تصدر هذه الأصوات. وعندما تصل الثلاجة إلى درجة الحرارة المحددة، لن يصدر صوت للمروحة.

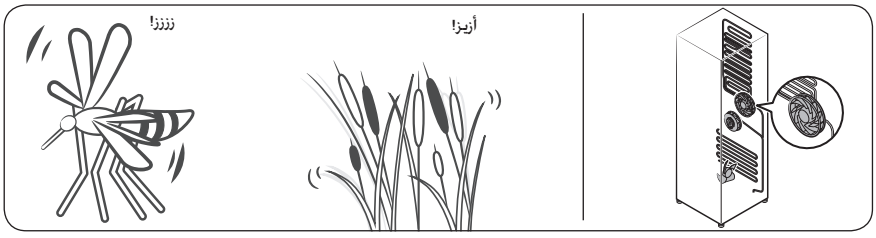

- أثناء دورة إزالة الثلج، قد يتساقط الماء على سخان إزالة الثلج، مما يسبب صدور صوت هسهسة.

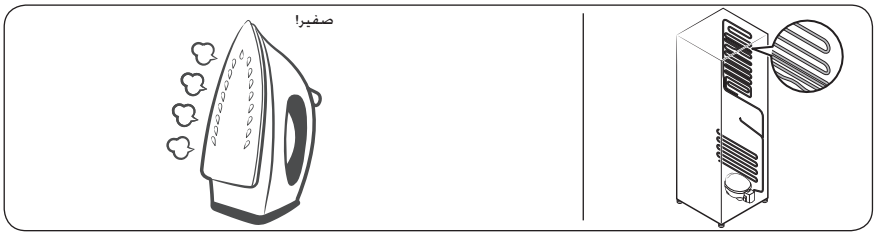

RT33D-RT40D_UM_Rev00_EG_AR.indd 45 2023-12-26 11:26:27

استكشاف المشكلات وإصلاحها

الروائح

العرض	الأسباب المحتملة	الحل
توجد روائح كريهة في الثلاجة.	• توجد أطعمة فاسدة.	• نظف الثلاجة وقم بإزالة أي أطعمة فاسدة.
	• توجد أطعمة ذات روائح نفاذة.	• تأكد من تغطية الأطعمة ذات الرائحة النفاذة بإحكام.

التكثُّف

العرض	الأسباب المحتملة	الحل
تكون تكثُّف على الجوانب الداخلية.	• في حالة ترك الباب مفتوحًا، ستتسرب الرطوبة إلى الثلاجة.	• قم بإزالة الرطوبة ولا تفتح الباب لفترة طويلة.
	• توجد أطعمة تحتوي على رطوبة عالية.	• تأكد من تغطية الأطعمة بإحكام.

الماء/الثلج (طَرز وحدة إنتاج الثلج التلقائية فقط)

العرض	الأسباب المحتملة	الحل
لا تقوم وحدة إنتاج الثلج بتكوين ثلج.	• غرفة المجمد غير باردة بالقدر الكافٍ.	• تأكد أن مخرج الهواء البارد غير مسدود.
	• موصل أسلاك وحدة إنتاج الثلج غير متصل بشكل صحيح.	• تأكد أن موصل الأسلاك من تجويف الأسلاك متصل بشكل صحيح.
	• خط المياه المتدفق إلى وحدة إنتاج الثلج مثني أو ملتوي.	• تأكد أن خط المياه في الجانب الخلفي للثلاجة غير مثني أو ملتوي.

RT33D-RT40D_UM_Rev00_EG_AR.indd 44 2023-12-26 11:26:27

استكشاف المشكلات وإصلاحها

قبل الاتصال بمركز الخدمة، راجع النقاط المطلوب التحقق منها أدناه. أي مكالمات واردة لمركز الخدمة بخصوص الحالات العادية (لا يوجد أي عيب) سيتحمل المستخدمون تكلفتها.

المشكلات العامة

درجة الحرارة

العرض	الأسباب المحتملة	الحل
الثلاجة/المُجمّد لا يعمل. **درجة حرارة الثلاجة/المُجمّد دافئة.**	• سلك الطاقة غير موصل بالتيار الكهربائي بطريقة صحيحة.	• قم بتوصيل سلك الطاقة بالتيار الكهربي بطريقة صحيحة.
	• لم يتم ضبط التحكم في درجة الحرارة بطريقة صحيحة.	• اضبط درجة الحرارة على درجة أقل.
	• توجد الثلاجة بالقرب من مصدر حرارة أو ضوء الشمس المباشر.	• قم بإبعاد الثلاجة عن أي مصدر حرارة أو ضوء الشمس المباشر.
	• لا توجد مسافة كافية بين الثلاجة والجوانب/ الجزء الخلفي.	• نوصى بأن تكون الفجوة التي تفصل بين الثلاجة والجدران القريبة منها (أو الخزانات) أكثر من ٥٠ مم.
	• تم تنشيط وضع العطلة.	• قم بإلغاء تنشيط وضع العطلة.
	• توجد حمولة زائدة على الثلاجة. يسد الطعام فتحات تهوية الثلاجة.	• لا تضع أي حمولة زائدة على الثلاجة. لا تسمح للطعام بسد فتحات الهوية.
توجد برودة زائدة بالثلاجة/ المُجمّد.	• لم يتم ضبط التحكم في درجة الحرارة بطريقة صحيحة.	• قم بتعيين درجة الحرارة للدرجة الأعلى.
الجانب الداخلي ساخن.	• توجد بالثلاجة أنابيب مقاومة للحرارة في الجانب الداخلي.	• لمنع تكون التكثف، تحتوي الثلاجة على أنابيب مقاومة للحرارة في الأركان الأمامية. في حالة ارتفاع درجة الحرارة المحيطة، قد لا يعمل الجهاز بشكل فعال. لكن لا يُعد هذا خللاً في النظام. 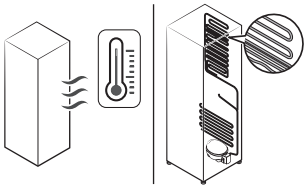

RT33D-RT40D_UM_Rev00_EG_AR.indd 43 2023-12-26 11:26:27

الصيانة

التبديل

المصابيح

لتبديلهم، اتصل بمركز خدمة Samsung المحلي.

⚠ تحذير

- المصابيح ليست قابلة للاستخدام من قِبل المستخدم. تجنب محاولة استبدال المصباح بنفسك. فقد يؤدي ذلك إلى التعرض لصدمة كهربية.

المصباح (مصدر الضوء)

لا يمكن للمستخدم صيانة المصباح (المصابيح) و/أو قرص (أقراص) التحكم. لاستبدال المصابيح أو أقراص التحكم أو كليهما، اتصل بمركز خدمة Samsung المحلي.

للحصول على إرشادات مفصلة حول تبديل مصباح (مصابيح) أو قرص (أقراص) التحكم في منتجك، يُرجى زيارة موقع Samsung الإلكتروني (http://www.samsung.com)، ثم الانتقال إلى الدعم > صفحة الدعم الرئيسية، ثم أدخل اسم الطراز.

للحصول على إرشادات مفصلة عن تفكيك مصباح (مصابيح) أو قرص (أقراص) التحكم، ببساطة اتبع إرشادات التبديل التي تم الوصول إليها كما هو موضح أعلاه.

RT33D-RT40D_UM_Rev00_EG_AR.indd 42 2023-12-26 11:26:27

التنظيف

⚠ تحذير

- لا تستخدم البنزين أو التنر أو سائل تنظيف المنزل/السيارات مثل Clorox™ لأغراض التنظيف. لأن ذلك قد يتسبب في تلف سطح الثلاجة أو نشوب حريق.
- لا ترش الماء على الثلاجة. قد يؤدي ذلك إلى حدوث صدمة كهربائية.

أزل جميع المواد الغريبة مثل الغبار أو المياه من أطراف قابس التيار الكهربي ونقاط التوصيل باستخدام قطعة قماش جافة على فترات منتظمة.

١. افصل سلك التيار الكهربائي للثلاجة.
٢. استخدم قطعة قماش ناعمة وخالية من نسالة الخيوط أو منديل ورقي مبللة بالماء لتنظيف الجزء الداخلي والخارجي من الثلاجة.
٣. عند القيام بذلك، استخدم قطعة قماش أو منديل ورقي جاف جافة للتجفيف جيدًا.
٤. قم بتوصيل سلك التيار الكهربائي للثلاجة لتشغيلها.

ملحوظة

إذا أزلت أي جزء قابل للإزالة مثل الأرفف لغرض التنظيف، فارجع إلى المخطط العام في قسم **لمحة سريعة عن الثلاجة** للتأكد من إعادة تركيبه بشكل صحيح.

RT33D-RT40D_UM_Rev00_EG_AR.indd 41 2023-12-26 11:26:27

الصيانة

رف درج الأطعمة الطازجة

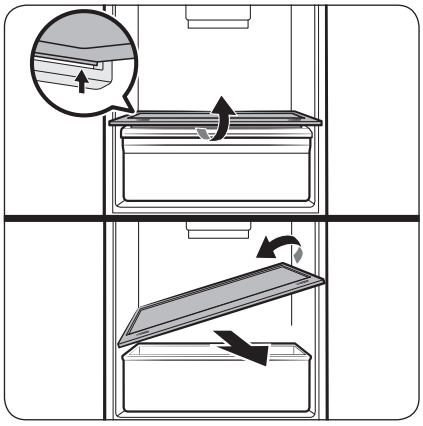

أمسك رف درج الأطعمة الطازجة بكلتا يديك وارفعه لتحرره من الخطاف الخلفي. ثم ميّله إلى جانبه واسحبه للخارج.

صناديق الباب

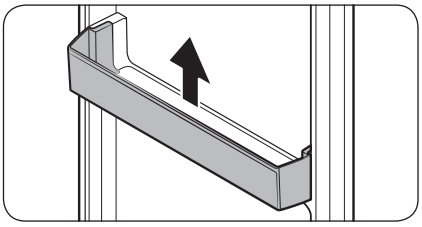

ارفع أرفف الباب للأعلى قليلاً واسحبها للخارج.

⚠ تنبيه

لمنع وقوع الحوادث، قم بتفريغ أرفف الباب قبل إزالتها.

RT33D-RT40D_UM_Rev00_EG_AR.indd 40 2023-12-26 11:26:27

الصيانة

الاستعمال والعناية

الأرفف (الثلاجة/المُجمّد)

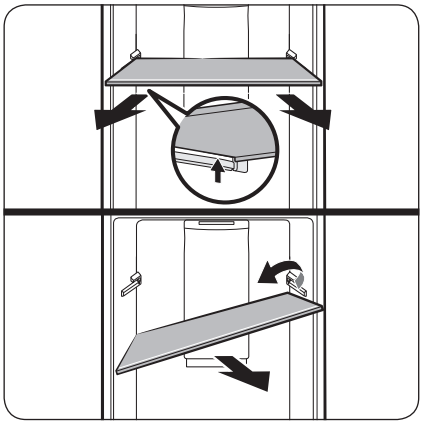

لإزالة الرف، امسكه بكلتا يديك وارفعه لتحرره من الخطاف الخلفي. ثم ميّله إلى جانبه واسحبه للخارج.

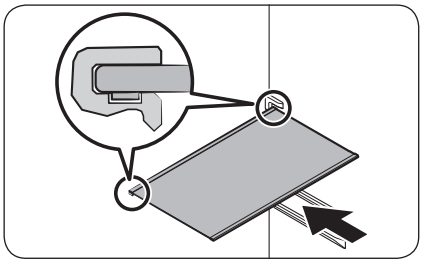

قبل إدخال الرف، تأكد من شكل الجهة الخلفية للرف. ثم أدخل الرف بعكس خطوات الإزالة.

⚠ تنبيه

- يجب إدخال الرف بطريقة صحيحة. لا تدخله بالمقلوب أو الجهة الخلفية إلى الأمام.
- الأرفف ثقيلة الوزن. لذلك توخى الحذر عند التعامل معها.

درج الأطعمة الطازجة

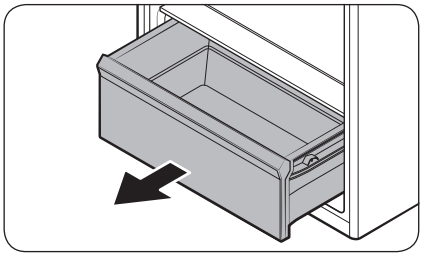

ارفع الجزء الأمامي من درج الأطعمة الطازجة برفق ثم اسحبه للخارج.

RT33D-RT40D_UM_Rev00_EG_AR.indd 39 2023-12-26 11:26:27

التشغيل

درج الأطعمة الطازجة ووسيلة التحكم في الرطوبة

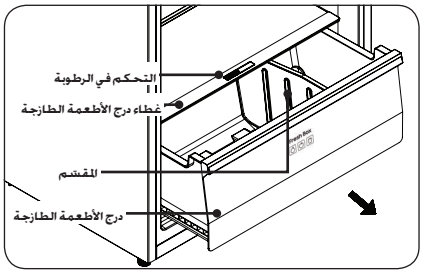

- درج الأطعمة الطازجة مخصص لتخزين الخضار والفواكه. ويمكنك ضبط الرطوبة داخله باستخدام الكتلة المنزلقة.
- يمكن تحريك الكتلة المنزلقة الموجودة على غطاء درج الأطعمة الطازجة إلى اليسار أو اليمين ويصبح منفذ الهواء أكبر أو أصغر نسبيًا. بحيث تعني الفتحة الأكبر لمنفذ الهواء رطوبة أقل، والفتحة الأصغر تعني رطوبة أكبر.
- نوصي بتخزين الخضراوات في مستوى رطوبة أكبر والفواكه في مستوى رطوبة أقل.
- عندما تزيل درج الأطعمة الطازجة، اسحبه للأمام، ثم ارفع درج الأطعمة الطازجة من المزالج. وتذكر تفريغ الطعام من درج الأطعمة الطازجة أولًا. وبمجرد إزالة الأدراج، تأكد من دفع المزالج للخلف تمامًا.
- ينظم المقسّم مساحة درج الأطعمة الطازجة بسهولة عندما تخزن طعام بشكل منفصل.

قالب الثلج الدوار (الطّرز المحددة فقط)

يُستخدم قالب الثلج الدوار لصنع مكعبات الثلج وتفريغها. ويجب عليك استخدامه على النحو التالي.

١. اسحب قالب الثلج الدوار من ركيزة التركيب.
٢. املأ مياه الشرب داخله (لا تملأ الماء أعلى مستوى الماء الأقصى).
٣. ضع قالب الثلج المملوء مرة أخرى على الركيزة.
٤. انتظر لمدة ٣ ساعات تقريبًا. ثم أدر المقابض في اتجاه حركة عقارب الساعة وسوف يسقط الثلج في صندوق الثلج الموجود بالأسفل.

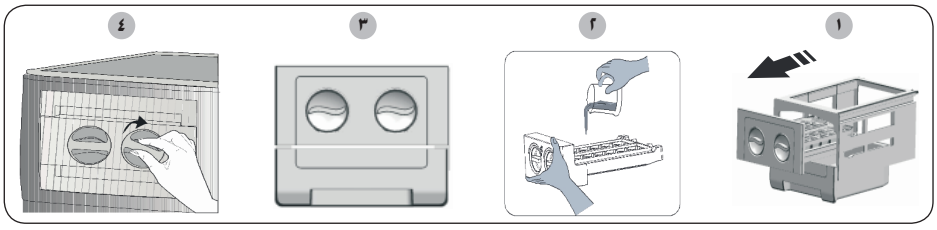

ملحوظة

- لا يُنصح باستخدام صندوق الثلج لصنع الثلج. وإلا فقد يتعرض للكسر.
- إذا استغرق صنع الثلج وقتًا طويلًا. فلا تمسك قالب الثلج مباشرةً لتجنب التصاقه بيديك وتعرضهما للأذى.

RT33D-RT40D_UM_Rev00_EG_AR.indd 38 2023-12-26 11:26:27

ميزات خاصة

قد تختلف الصورة الفعلية والظائف الخاصة للثلاجة، استنادًا إلى الطراز والدولة.

منطقة الحفظ الطازج



- تعد منطقة الحفظ الطازج مناسبة لتخزين الأسماك واللحوم والنقانق طازجة لفترة قصيرة.
- تكون درجة الحرارة في منطقة الحفظ الطازج أقل من حجرة الثلاجة، وقد تصل أحيانًا إلى أقل من ٠ °م.
- لا تخزن الأطعمة التي يمكن أن تصاب بلسعة الصقيع بسرعة، مثل الخضراوات والفواكه.
- الدرج مزود بعجلة لتحريكه بسهولة عند الفتح والإغلاق.

صندوق الباب

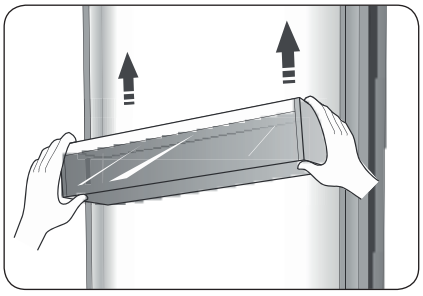

- مناسب لتخزين البيض والسوائل المعلبة والمشروبات المعبأة في زجاجات والأطعمة المعلبة وما إلى ذلك. ولكن لا تضع الكثير من الأشياء الثقيلة في صناديق الباب.
- يمكن وضع صندوق الباب الأوسط على ارتفاعات مختلفة حسب حاجتك.
- يرجى إخراج الطعام من صندوق الباب قبل رفعه عموديًا لإعادة وضعه.

الرف الموجود في غرفة الثلاجة

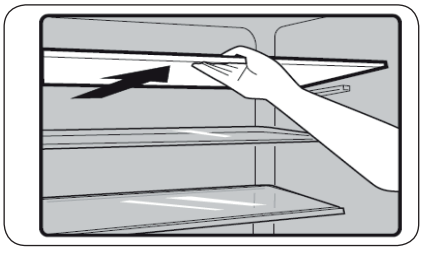

- توجد أرفف في غرفة الثلاجة، ويمكن إخراجها لتنظيفها.

RT33D-RT40D_UM_Rev00_EG_AR.indd 37 2023-12-26 11:26:28

التشغيل

٠٦ إنذار الباب

في حالة الإنذار، ستضيء أيقونة "إنذار الباب" وسيبدأ صوت طنين. اضغط على زر **Door Alarm (إنذار الباب)** لإيقاف الإنذار وصوت الطنين، ثم ستنطفئ أيقونة "إنذار الباب".

⚠ تنبيه

عند تشغيل الثلاجة بعد فترة من التوقف، قد تُفعّل وظيفة إنذار الباب. وفي هذه الحالة، اضغط على زر **Door Alarm (إنذار الباب)** لإلغائه.

- **إنذار الباب**
  - سيؤدي ترك باب الثلاجة أو المُجمّد مفتوحًا لأكثر من دقيقتين إلى تفعيل إنذار الباب والجرس. وسيصدر الجرس صوت تنبيه ٣ مرات في الدقيقة لمدة ١٠ دقائق. ويتوقف إنذار الباب والجرس عند إغلاق الباب.
  - لتوفير الطاقة، يرجى تجنب إبقاء الأبواب مفتوحة لفترة طويلة عند استخدام الثلاجة. كما يمكن إلغاء إنذار الباب عن طريق إغلاق الأبواب.

- **إنذار درجة الحرارة**
  - إذا كانت درجة حرارة المُجمّد مرتفعة للغاية بسبب انقطاع التيار الكهربائي أو لأسباب أخرى، فسوف يصدر إنذار درجة الحرارة وتعرض إعدادات درجة حرارة المُجمّد "- -".
  - في حالة إنذار درجة الحرارة، سيصدر صوت الجرس بشكل مستمر ١٠ مرات.
  - في حالة إنذار درجة الحرارة، اضغط على زر **Door Alarm (إنذار الباب)** لمدة ٣ ثوانٍ للتحقق من أعلى قيمة لدرجة حرارة المُجمّد وستومض أيقونة "إنذار الباب" في الوقت نفسه لمدة ٥ ثوانٍ.

RT33D-RT40D_UM_Rev00_EG_AR.indd 36 2023-12-26 11:26:28

٠٤ التبريد الفائق

يمكن لوظيفة التبريد الفائق تبريد الطعام بشكل أسرع والحفاظ على الطعام طازجًا لفترة أطول.

- اضغط على زر **Power Cool (التبريد الفائق)** لتفعيل هذه الوظيفة. ستضيء أيقونة التبريد الفائق ويعرض مؤشر درجة حرارة الثلاجة ٢ °م.
- تتوقف وظيفة التبريد الفائق تلقائيًا بعد ٦ ساعات.
- اضغط على **Power Cool (التبريد الفائق)** أو **Fridge (الثلاجة)** لإلغائه والعودة إلى إعدادات درجة الحرارة السابقة.

٠٥ العطلة

صممت هذه الوظيفة لخفض استهلاك الطاقة وفواتير الكهرباء أثناء عدم استخدام الثلاجة لفترة طويلة. يمكنك تفعيل هذه الوظيفة من خلال الضغط على زر **Vacation (العطلة)** لفترة وجيزة حتى تضيء أيقونة لمبة العطلة.

ملحوظة

لا تخزن أي طعام في غرفة الثلاجة خلال هذا الوقت.

- عند تفعيل وظيفة العطلة، تتبدل درجة حرارة الثلاجة تلقائيًا إلى ١٥ °م لخفض استهلاك الطاقة. يعرض إعداد درجة حرارة الثلاجة "-" وتظل حجرة المُجَمِّد قيد التشغيل.
- اضغط على زر **Vacation (العطلة)** لإلغاء وضع العطلة والعودة إلى إعدادات درجة الحرارة السابقة.

RT33D-RT40D_UM_Rev00_EG_AR.indd 35 2023-12-26 11:26:28

التشغيل

٠١ المُجَمَّد

اضغط على **Freezer (المُجَمَّد)** لضبط درجة حرارة المُجَمَّد بين -١٤ °م و-٢٤ °م حسب الحاجة. وستعرض لوحة التحكم القيمة المقابلة وفقًا للتسلسل التالي.

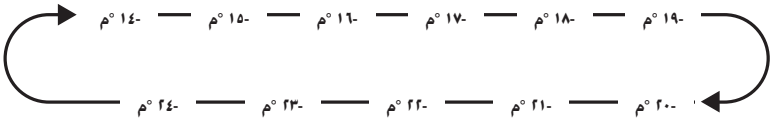

٠٢ التجميد الفائق

يمكن لوظيفة التجميد الفائق خفض درجة حرارة التجميد بسرعة وتجميد طعامك بشكل أسرع من المعتاد.

وتساعد هذه الميزة أيضًا على الاحتفاظ بالفيتامينات والعناصر الغذائية الموجودة في الأطعمة الطازجة لفترة أطول.

- اضغط على زر **Power Freeze (التجميد الفائق)** لتفعيل هذه الوظيفة ستضيء اللمبة ويعرض إعداد درجة حرارة المُجَمَّد -٢٤ °م.
- لتبريد كميات كبيرة من الطعام، نشِّط وظيفة التبريد الفائق مسبقًا قبل ٢٤ ساعة على الأقل.
- تتوقف وظيفة التجميد الفائق تلقائيًا بعد **٢٦** ساعة.
- عندما تكون وظيفة التجميد الفائق قيد التشغيل، يمكنك إيقافها بالضغط على زر **Power Freeze (التجميد الفائق)** أو **Freezer (المُجَمَّد)** وسيعود إعداد درجة حرارة المُجَمَّد إلى الإعداد السابق.

٠٣ الثلاجة

اضغط على زر **Fridge (الثلاجة)** بشكل متكرر لضبط درجة حرارة الثلاجة المطلوبة بين ٨ °م و٢ °م. وستزيد درجة الحرارة بمقدار ١ °م مع كل ضغطة وسيعرض مؤشر درجة حرارة الثلاجة القيمة المقابلة وفقًا للتسلسل التالي.

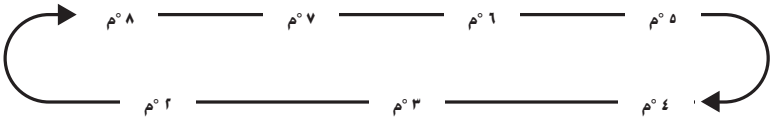

RT33D-RT40D_UM_Rev00_EG_AR.indd 34 2023-12-26 11:26:28

التحكم في درجة الحرارة

نوصي عند تشغيل ثلاجتك لأول مرة بضبط درجة حرارة الثلاجة على ٤ °م والمُجمَّد على -١٩ °م. وإذا كنت تريد تغيير درجة الحرارة، فاتبع الإرشادات الواردة أدناه.

توصية إعداد درجة الحرارة		
	حجرة المُجمَّد	**حجرة الثلاجة**
فصل الصيف (أعلى من ٣٥ °م)	الضبط على -٢١ °م	الضبط على ٣ °م
الوضع الطبيعي	الضبط على -١٩ °م	الضبط على ٤ °م
فصل الشتاء (أقل من ١٠ °م)	الضبط على -١٧ °م	الضبط على ٥ °م

⚠ تنبيه

عندما تضبط درجة حرارة، فإنك تضبط متوسط درجة الحرارة لخزانة الثلاجة بالكامل. وقد تختلف درجة الحرارة داخل كل حجرة عن قيم درجة الحرارة المعروضة على اللوحة تبعًا لكمية الطعام الذي تخزنه ومكان وضعه. كما قد تؤثر درجة الحرارة المحيطة على درجة الحرارة الفعلية داخل الجهاز.

RT33D-RT40D_UM_Rev00_EG_AR.indd 33 2023-12-26 11:26:28

التشغيل

النوع B



٠١ Freezer (المُجَمِّد)

٠٢ Power Freeze (التجميد الفائق)

٠٣ Fridge (الثلاجة)

٠٤ Power Cool (التبريد الفائق)

٠٥ Vacation (العطلة)

٠٦ Door Alarm (إنذار الباب)

ملحوظة

استخدم جهازك وفقًا للوائح التحكم التالية، حيث يحتوي جهازك على الوظائف والأوضاع الموافقة كما توضح لوحات التحكم في الصور أعلاه. عند تشغيل الجهاز لأول مرة، تبدأ الإضاءة الخلفية للأيقونات الموجودة على لوحة العرض في العمل. إذا لم يُضغط على أي زر والأبواب مغلقة، فستتوقف الإضاءة الخلفية.

RT33D-RT40D_UM_Rev00_EG_AR.indd 32 2023-12-26 11:26:28

المُجمِّد - تناظري

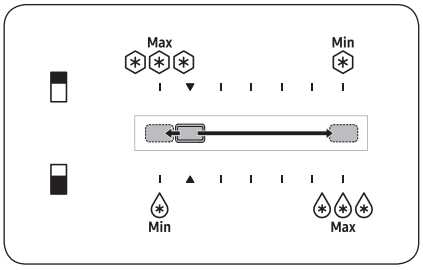

- حرك مفتاح التحكم في درجة الحرارة نحو اليمين لرفع درجة الحرارة.
- حرك مفتاح التحكم في درجة الحرارة نحو اليسار لخفض درجة الحرارة.
- في فصل الشتاء، حرك مفتاح التحكم في درجة الحرارة نحو أقصى اليسار.

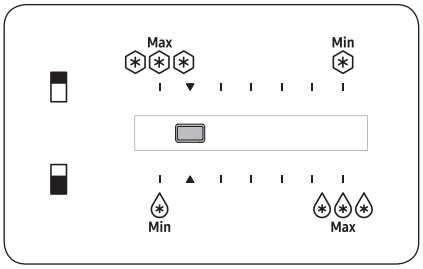

لصنع الثلج في الصيف (أعلى من ٣٥ °م)، اضبط مفتاح درجة حرارة المُجمِّد في المنتصف.

ملحوظة

إذا لم تتمكن وحدة إنتاج الثلج من صناعة كمية كافية من الثلج.
حرك مفتاح التحكم في درجة الحرارة نحو اليسار.

تنبيه

- لمنع حدوث خلل في النظام أو إفساد الطعام، لا تضبط درجة الحرارة على أقصى اليسار (الحد الأقصى) في الصيف (أعلى من ٣٥ °م).
- لا تخزّن الزجاجات التي تحتوي على سوائل في المُجمِّد. فقد تتشقق الزجاجات أو تنكسر إلى قطع عند تجمد السوائل.

RT33D-RT40D_UM_Rev00_EG_AR.indd 31 2023-12-26 11:26:29

التشغيل

اللوحة الرئيسية

النوع A

الثلاجة - تناظري

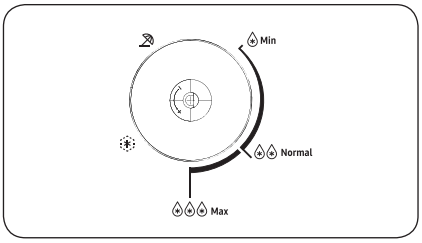

- أدر القرص إلى اليسار واليمين لضبط درجة الحرارة المطلوبة.
- أدر القرص إلى اليسار لرفع درجة الحرارة. وإلى اليمين لخفضها.

ملحوظة

نوصي بضبط درجة الحرارة على ❄ لضمان الأداء الأمثل لها.

⚠ تنبيه

- لا تضبط درجة حرارة الثلاجة على مستوى أعلى من (الحد الأدنى) عندما تكون درجة حرارة الغرفة أقل من ١٠ °م، ولا أقل من (الحد الطبيعي - الحد الأقصى) عندما تكون درجة الحرارة أعلى من ٣٥ °م. فقد يتسبب ذلك في حدوث مشكلات في أداء التبريد.

RT33D-RT40D_UM_Rev00_EG_AR.indd 30 2023-12-26 11:26:29

الخطوة ٤ ضبط قدم الاستواء

⚠ تنبيه

- عند التركيب، يجب وضع الثلاجة مستوية على أرضية مسطحة وصلبة. فقد يتسبب عدم استواء الثلاجة في تلف الثلاجة أو حدوث إصابة جسدية.
- يجب أن يتم وضع الثلاجة على سطح مستوٍ وهي فارغة. تأكد من عدم وجود أطعمة داخل الثلاجة.
- لأسباب تتعلق بالسلامة، اضبط الجهة الأمامية على وضعية أعلى قليلاً من الجهة الخلفية. قم بضبط استواء الثلاجة باستخدام براغي خاصة (أدوات التسوية) على الأرجل الأمامية. استخدم مفك براغي ذا رأس عريض لتدوير أداوت التسوية.

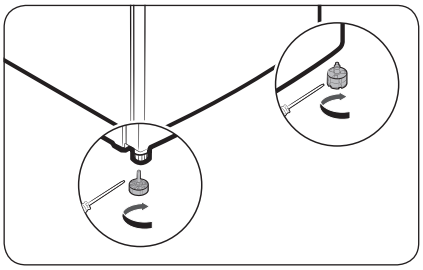

اجعل الثلاجة في وضع مستوٍ من خلال ضبط قدم التسوية يدويًا. قم بتدوير قدم التسوية باتجاه عقارب الساعة لخفض الوضع، أو عكس اتجاه عقارب الساعة لرفعه. لأسباب تتعلق بالسلامة، قم بضبط الجانب الأمامي أعلى قليلاً من الجانب الخلفي.

الخطوة ٥ الإعدادات الأولية

بإجراء الخطوات التالية، تصبح الثلاجة جاهزة تمامًا للتشغيل.

١. قم بتوصيل سلك التيار الكهربائي بمأخذ الحائط لتشغيل الثلاجة.

٢. افتح الباب، وتحقق من إضاءة المصابيح الداخلية.

٣. اضبط التحكم في درجة الحرارة على أقصى درجة برودة، وانتظر لمدة ساعة. سيبرد المُجمّد قليلاً، وسيعمل المحرك بسلاسة.

٤. انتظر لحين وصول الثلاجة إلى درجة الحرارة المعينة. تكون الآن الثلاجة جاهزة للتخزين.

الخطوة ٦ الفحص النهائي

بعد إتمام التركيب، تأكد من:

- توصيل الثلاجة بمأخذ التيار الكهربائي والتأريض بشكل مناسب.
- تركيب الثلاجة على سطح مستوٍ مع مسافة معقولة من الجدار أو الخزانة.
- استواء الثلاجة بشكل ثابت على الأرضية.
- فتح الأبواب وإغلاقها بدون أي عوائق، وإضاءة المصابيح الداخلية تلقائيًا عند فتح الباب.

RT33D-RT40D_UM_Rev00_EG_AR.indd 29 2023-12-26 11:26:29

التركيب

الخطوة ٢ الفصل (الطّرز المحددة فقط)

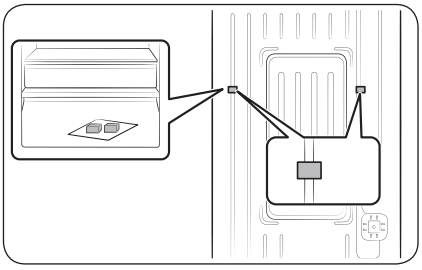

١. افتح الباب وضع الفواصل المُرفقة (عدد ٢).
٢. قم بإخراج الفاصلين من غلافهما وتركيبهما في الجهة الخلفية للثلاجة كما موضح بالشكل. تساعد الفواصل على تهوية الجدار الخلفي وتوفير استهلاك الطاقة.

الخطوة ٣ الوضع على الأرض

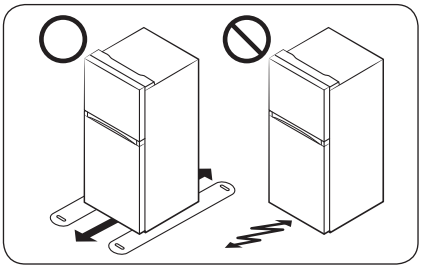

- يجب أن يدعم السطح الذي سيتم تركيب الثلاجة عليه حمل الثلاجة بالكامل أو ٩٠ كجم تقريبًا.
- لحماية الأرضية، ضع ورقة كبيرة من الورق المقوى على كل ساق للثلاثة.
- بمجرد وضع الثلاجة في وضعها النهائي، لا تقم بنقلها إلا إذا كان ذلك ضروريًا لحماية الأرضية. إذا كان يتوجب عليك نقلها، فاستخدم قطعة قماش أو ورقة سميكة مثل السجاد القديم بطول مسار النقل.

RT33D-RT40D_UM_Rev00_EG_AR.indd 28 2023-12-26 11:26:29

ترك المسافة المناسبة

انظر الصور والجدول أدناه لمعرفة متطلبات مساحة التركيب.

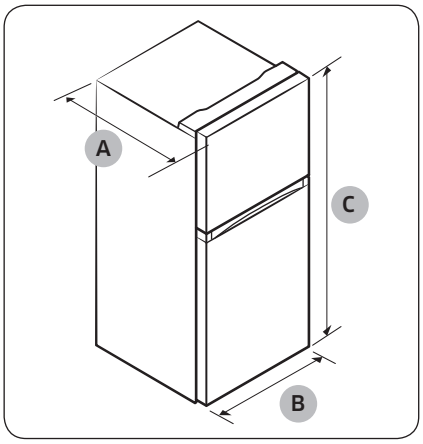

الطراز	RT33D	RT40D
العمق "A"	٦٦٠	٧٤٠
العرض "B"	٦٥٥	٧٠٥
الارتفاع "C"	١٦٨٠	١٧٣٥

(الوحدة : مم)

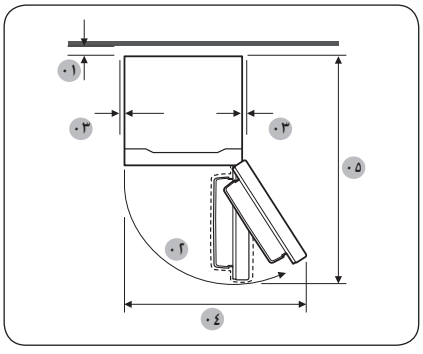

	RT33D	RT40D
٠١	موصى بأكثر من ٥٠ مم	
٠٢	١٣٥° (المُجمّد) / ١٣٠° (الثلاجة)	١٤٠° (المُجمّد) / ١٤٠° (الثلاجة)
٠٣	٥٠ مم على الأقل	
٠٤	١١٠٠ مم (المُجمّد) / ١٠٧٠ مم (الثلاجة)	١٢٤٠ مم
٠٥	١٢٣٠ مم	١٣٥٠ مم

RT33D-RT40D_UM_Rev00_EG_AR.indd 27 2023-12-26 11:26:29

التركيب

التركيب خطوة بخطوة

الخطوة ١ تحديد موقع

متطلبات الموقع:

- سطح ثابت مستوٍ بدون سجاد أو ألواح على الأرضية تؤدي إلى إعاقة التهوية
- بعيدًا عن ضوء الشمس المباشر
- غرفة مناسبة لفتح الباب وغلقه
- بعيدًا عن مصدر حرارة
- غرفة للصيانة والإصلاح
- نطاق درجة الحرارة: بين ١٠ °م و٤٣ °م

نطاق درجة الحرارة الفعال

صممت الثلاجة لتعمل بشكل طبيعي في نطاق درجة الحرارة المحدد في تصنيف فئتها.

الفئة	الرمز	نطاق درجة الحرارة المحيطة (°م)	
		IEC 62552 (ISO 15502)	ISO 8561
معتدل ممتد	SN	+١٠ إلى +٣٢	+١٠ إلى +٣٢
معتدل	N	+١٦ إلى +٣٢	+١٦ إلى +٣٢
شبه استوائي	ST	+١٦ إلى +٣٨	+١٨ إلى +٣٨
استوائي	T	+١٦ إلى +٤٣	+١٨ إلى +٤٣

ملحوظة

قد يتأثر أداء التبريد واستهلاك الطاقة للثلاجة بدرجة الحرارة المحيطة، وتكرار فتح الباب، ومكان الثلاجة. ونوصي بضبط إعدادات درجة الحرارة حسب الحاجة.

RT33D-RT40D_UM_Rev00_EG_AR.indd 26 2023-12-26 11:26:29

النوع B

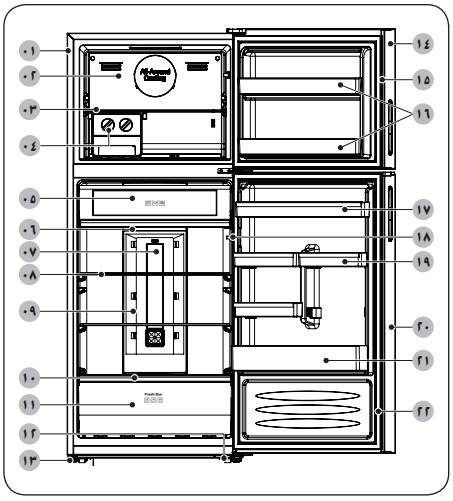

٠١ الخزانة
٠٢ مجرى هواء المُجمِّد
٠٣ رف المُجمِّد
٠٤ قالب الثلج الدوار
٠٥ غطاء منطقة الحفظ الطازج
٠٦ درج منطقة الحفظ الطازج
٠٧ غطاء لمبة LED
٠٨ رف الثلاجة
٠٩ مجرى هواء الثلاجة
١٠ رف درج الأطعمة الطازجة
١١ درج الأطعمة الطازجة
١٢ عجلة دوارة
١٣ قدم قابلة للضبط
١٤ باب المُجمِّد
١٥ جوان باب المُجمِّد
١٦ صندوق باب المُجمِّد
١٧ الصندوق العلوي لباب الثلاجة
١٨ مفتاح الباب
١٩ الصندوق الأوسط لباب الثلاجة
٢٠ باب الثلاجة
٢١ الصندوق السفلي لباب الثلاجة
٢٢ جوان باب الثلاجة

لتأمين مساحة أكبر للتخزين في حجرة المُجمِّد

قم بإزالة ملحق اختياري واحد أو أكثر مثل رف (أو رفوف) ووحدة (وحدات) إنتاج الثلج الدوارة. وحاوية (حاويات) تخزين الثلج. وصندوق (صناديق) الثلج ودعائمها. والتي يمكن إزالتها جميعًا يدويًا بدون استخدام أي أدوات.

- ولا تؤثر هذه الملحقات الاختيارية على الأداء الحراري والميكانيكي.
- يستند كمية التخزين المصرح بها للمُجمِّد إلى عدم وجود ملحقات اختيارية.
- للحصول على أفضل كفاءة في استهلاك الطاقة. تأكد من وضع جميع الأرفف والأدراج في أماكنها الأصلية المخصصة لها.

RT33D-RT40D_UM_Rev00_EG_AR.indd 25 2023-12-26 11:26:29

التركيب

اتبع هذه الإرشادات بعناية لضمان التركيب الصحيح للثلاجة ولمنع وقوع حوادث قبل استخدامها.

⚠ تحذير

- استخدم هذه الثلاجة للغرض المخصص لها فقط كما هو موضح بهذا الدليل.
- يجب إجراء أي أعمال صيانة من قِبل فني مؤهل.
- تخلص من مواد تغليف المنتج بما يتوافق مع اللوائح المحلية.

لمحة سريعة عن الثلاجة

ملحوظة

قد تختلف الصورة الفعلية والأجزاء المزودة بالثلاجة، استنادًا إلى الطراز والدولة.

النوع A

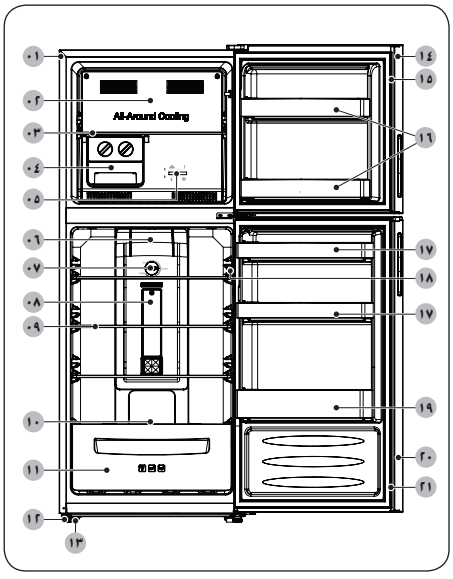

٠١ الخزانة
٠٢ مجرى هواء المُجمِّد
٠٣ رف المُجمِّد
٠٤ قالب الثلج الدوار
٠٥ مفتاح التحكم في درجة حرارة المُجمِّد
٠٦ مجرى هواء الثلاجة
٠٧ مفتاح التحكم في درجة حرارة الثلاجة
٠٨ غطاء لمبة الثلاجة
٠٩ رف الثلاجة
١٠ رف درج الأطعمة الطازجة
١١ درج الأطعمة الطازجة
١٢ قدم قابلة للضبط
١٣ عجلة دوارة
١٤ باب المُجمِّد
١٥ جوان باب المُجمِّد
١٦ صندوق باب المُجمِّد
١٧ صندوق باب الثلاجة
١٨ مفتاح الباب
١٩ الصندوق السفلي لباب الثلاجة
٢٠ باب الثلاجة
٢١ جوان باب الثلاجة

RT33D-RT40D_UM_Rev00_EG_AR.indd 24 2023-12-26 11:26:30

هذا الجهاز مخصص للاستخدام المنزلي والاستخدامات المشابهة له مثل

- الأماكن الخاصة بالعاملين بالمطابخ في المتاجر والمكاتب وبيئات العمل الأخرى؛
- البيوت الريفية والأماكن القريبة من العملاء في الفنادق الكبيرة والصغيرة والبيئات السكنية الأخرى؛
- أماكن الإقامة التي توفر مبيتًا وإفطارًا؛
- في الأماكن التي يتم فيها تقديم الأطعمة والخدمات المشابهة غير التجارية.

إرشادات حول نفايات المعدات الكهربائية والإلكترونية



التخلص الصحيح من هذا المنتج (نفايات المعدات الكهربائية والإلكترونية)

(يسري في البلدان التي لديها أنظمة جمع منفصلة)

تشير هذه العلامة الموجودة على المنتج أو الملحقات أو المطبوعات إلى أنه لا ينبغي التخلص من المنتج وملحقاته الإلكترونية (مثل الشاحن وسماعة الرأس وكابل USB) مع النفايات المنزلية الأخرى عند انتهاء عمرها الافتراضي. ولمنع وقوع أي أضرار محتملة على البيئة أو صحة الإنسان والتي قد تنتج عن التخلص من النفايات غير الخاضع للرقابة، يُرجى فصل هذه العناصر عن غيرها من أنواع النفايات الأخرى وإعادة تدويرها بطريقة مسؤولة لتعزيز إعادة الاستخدام المستدام للموارد.

يجب على المستخدم المنزلي الاتصال ببائع التجزئة الذي اشترى منه هذا المنتج، أو بمكتب الحكومة المحلية التابع له، للحصول على تفاصيل حول مكان تسليم هذه العناصر وكيفية إعادة التدوير الآمن بيئيًا.

ويجب على المستخدم التجاري الاتصال بمورده والتحقق من شروط عقد الشراء وأحكامه. حيث لا ينبغي خلط هذا المنتج وملحقاته الإلكترونية مع النفايات التجارية الأخرى عند التخلص منها.

RT33D-RT40D_UM_Rev00_EG_AR.indd 23 2023-12-26 11:26:31

معلومات السلامة

نصائح توفير الطاقة

- ركّب الجهاز في غرفة باردة وجافة وتتمتع بتهوية جيدة. تأكد من عدم تعرضه لضوء الشمس المباشر، ولا تضعه بالقرب من مصدر للحرارة (مثل المدفأة).
- يُوصى بعدم سد أي من فتحات التهوية أو الشبكات حفاظًا على كفاءة استهلاك الطاقة.
- اترك الطعام ليبرد قبل وضعه داخل الجهاز.
- ضع الأطعمة المجمَّدة في الثلاجة للذوبان. وحينئذ يمكنك استخدام درجات الحرارة المنخفضة للمنتجات المجمَّدة لتبريد الأطعمة الموجودة في الثلاجة.
- لا تترك باب الثلاجة مفتوحًا لمدة طويلة عند وضع الأطعمة أو إخراجها منها. كلما كانت مدة فتح باب الثلاجة قصيرة، قل حجم الثلج المتراكم في المُجمِّد.
- يوصى بترك مسافة من الخلف والجانبين عند تركيب الثلاجة. سيساعد ذلك على خفض استهلاك التيار الكهربائي، وبالتالي تجنب ارتفاع قيم الفواتير.
- للحصول على أقصى استخدام فعّال للطاقة، يرجى وضع جميع قطع التركيب الداخلية، مثل الصناديق والأدراج والأرفف، في المكان الذي خصصته الشركة المصنّعة.

RT33D-RT40D_UM_Rev00_EG_AR.indd 22 2023-12-26 11:26:32

نصائح إضافية للاستخدام السليم

- في حالة حدوث انقطاع للتيار الكهربائي، يُرجى الاتصال بالمكتب المحلي التابع لشركة الكهرباء وسؤالهم عن المدة التي سيستغرقها الانقطاع.
  - معظم حالات انقطاع التيار الكهربائي التي يتم إصلاحها في غضون ساعة أو ساعتين لن يكون لها تأثير على درجة حرارة الثلاجة. ومع ذلك، يجب تقليل عدد مرات فتح الباب أثناء انقطاع التيار الكهربائي.
  - في حالة استمرار انقطاع التيار الكهربائي لمدة تتجاوز ٢٤ ساعة، قم بإخراج الطعام المجمَّد من الثلاجة والتخلص منه.
- قد لا تعمل الثلاجة بانتظام (حيث قد يحدث ذوبان للمحتويات المجمَّدة أو تصبح درجة الحرارة أكثر دفئًا داخل حجرة الأطعمة المجمَّدة) إذا تم وضعها لفترة طويلة في مكان تقل فيه باستمرار درجة الحرارة المحيطة عن درجة حرارة التبريد التي تم تصميم جهاز التبريد وفقًا لها.
- في حالة وجود أطعمة خاصة، فإن إبقاءها تحت التبريد يمكن أن يكون له تأثير سلبي على الحفاظ على خصائصها.
- هذا الجهاز لا يكوِّن الثلج؛ مما يعني عدم الحاجة إلى إزالة الثلج عن الجهاز يدويًا. لأن هذه العملية تتم تلقائيًا.
- يتوافق ارتفاع درجة الحرارة أثناء عملية إزالة الثلج مع متطلبات ISO. إذا كنت ترغب في تجنب الارتفاع غير المناسب في درجة حرارة الأطعمة المجمدة أثناء عملية إزالة الثلج من الجهاز، فيُرجى تغليف الأطعمة المجمدة بطبقات متعددة من ورق الجرائد.
- لا تُعيد تجميد الأطعمة المجمدة التي ذابت تمامًا.
- درجة حرارة الأجزاء ذات النجمتين أو الحجرات التي تحمل رمز النجمتين (**) أعلى قليلًا من حجرات المُجمِّد الأخرى.

يعتمد وصف الأجزاء أو الحجرات ذات النجمتين على الإرشادات و/أو الحالة عند التسليم.

RT33D-RT40D_UM_Rev00_EG_AR.indd 21 2023-12-26 11:26:32

معلومات السلامة

- يستخدم السِيكلوبِنتان كغاز سائل للعزل. تتطلب الغازات المستخدمة في مواد العزل إجراءات خاصة للتخلص منها. يرجى الاتصال بالسلطات المحلية فيما يتعلق بكيفية التخلص الآمن بيئيًا من هذا المنتج.
- احتفظ جيدًا بجميع مواد التغليف بعيدًا عن متناول الأطفال، لأن تلك المواد قد تشكّل خطورة عليهم.
  - إذا وضع طفل كيسًا على رأسه، فقد يؤدي ذلك إلى تعرضه للاختناق.
- خطر: قد يتعرض الأطفال لخطورة الاحتجاز داخل الجهاز. قبل تخلصك من الثلاجة القديمة أو المُجمِّد:
  - انزع الأبواب.
  - اترك الأرفف في مكانها بحيث يصعب على الأطفال الصعود داخل الثلاجة.

RT33D-RT40D_UM_Rev00_EG_AR.indd 20 2023-12-26 11:26:32

- لا تستخدم منظفات خشنة أو كاشطة مثل: منظفات النوافذ، أو المنظفات المطهِّرة، أو السوائل القابلة للاشتعال، أو حامض الهيدروكلوريك، أو المنظفات الشمعية، أو المنظفات المركَّزة، أو المبيضات، أو المطهرات التي تحوي منتجات بترولية على الأسطح الخارجية (الأبواب، والخزانة)، والأجزاء البلاستيكية، وبطانات الأبواب، والبطانات الداخلية، والمُجمِّد.
  - حيث يمكنها أن تتسبب في خدش الجهاز أو إتلافه.
- لا تقم بتنظيف الأرفف الزجاجية أو الأغطية بالماء الدافئ عندما تكون باردة. فربما تنكسر الأغطية والأرفف الزجاجية إذا تعرضت إلى تغيرات مفاجئة في درجة الحرارة أو تأثيرات مثل: الاصطدام أو السقوط.

تحذيرات مهمة عند التخلص من المنتج

⚠ تحذير

- يرجى التخلص من مواد التعبئة لهذا المنتج بطريقة لا تضر بالبيئة.
- تأكد من عدم تلف أي من المواسير الموجودة بالأجزاء الخلفية للثلاجة قبل التخلص منها.
- استخدم غاز التبريد R-600a أو R-134a. تحقق من ملصق الضاغط الموجود على الجزء الخلفي من الجهاز أو ملصق التصنيف الموجود داخل الثلاجة لمعرفة نوع غاز التبريد المستخدم في ثلاجتك. إذا كانت هذه الثلاجة تحتوي على غاز قابل للاشتعال (غاز التبريد R-600a)، اتصل بالجهة المحلية المسؤولة لمعرفة طريقة التخلص الآمن منها.
- عند التخلص من هذه الثلاجة، قم بفك الباب/أقفال الأبواب ومزلاج الباب حتى لا يتعرض الأطفال الصغار أو الحيوانات للاحتجاز داخلها. يجب مراقبة الأطفال للتأكد من عدم عبثهم بالجهاز. في حالة احتجازهم بالداخل، قد يتعرض الأطفال للإصابة أو الاختناق حتى الموت.

RT33D-RT40D_UM_Rev00_EG_AR.indd 19 2023-12-26 11:26:32

معلومات السلامة

تنبيهات التنظيف

⚠ تنبيه

- لا ترش المياه مباشرةً داخل الثلاجة أو خارجها.
  - قد يكون هناك خطر نشوب حريق أو حدوث صدمة كهربائية.
- لا تستخدم مجفف الشعر لتجفيف الجزء الداخلي للثلاجة.
- لا تضع شمعة مضاءة في الثلاجة لإزالة الروائح الكريهة.
  - قد يتسبب ذلك في حدوث صدمة كهربائية أو نشوب حريق.
- لا ترش منظفات على شاشة العرض مباشرة.
  - قد تبهت الأحرف المطبوعة على شاشة العرض.
- في حالة دخول أي مواد غريبة إلى الجهاز مثل المياه، افصل قابس التيار الكهربائي واتصل بأقرب مركز خدمة.
  - قد يؤدي عدم الالتزام بذلك إلى حدوث صدمة كهربائية أو نشوب حريق.
- استخدم قطعة قماش نظيفة وجافة لإزالة أي مواد غريبة أو أتربة من أطراف قابس التيار الكهربائي. لا تستخدم قطعة قماش رطبة أو مبتلة عند تنظيف القابس.
  - لأن ذلك قد يتسبب في نشوب حريق أو حدوث صدمة كهربائية.
- لا تنظف الجهاز عن طريق رش المياه مباشرة عليه.
- لا تستخدم البنزين أو التنر أو الكلوركس أو الكلوريد للتنظيف.
  - لأن ذلك قد يتسبب في تلف سطح الجهاز أو نشوب حريق.
- قبل التنظيف أو القيام بأعمال الصيانة، افصل الجهاز عن مأخذ الحائط.
  - قد يؤدي عدم الالتزام بذلك إلى حدوث صدمة كهربائية أو نشوب حريق.
- استخدم قطعة إسفنج، أو قطعة قماش ناعمة مع سائل تنظيف مخفف في مياه دافئ لتنظيف الثلاجة.

RT33D-RT40D_UM_Rev00_EG_AR.indd 18 2023-12-26 11:26:32

- لا تسد فتحات التهوية الموجودة داخل الثلاجة.
  - في حالة انسداد فتحات الهواء، وعلى الأخص إذا كانت مسدودة بكيس بلاستيكي، قد تزيد برودة الثلاجة عن الحد المطلوب.
- امسح الرطوبة الزائدة من داخل الجهاز، واترك البابين مفتوحين.
  - قد يؤدي عدم الالتزام بذلك إلى وجود روائح أو تعفن بالأطعمة.
- إذا تم فصل الثلاجة عن مصدر التيار الكهربائي، ينبغي الانتظار مدة ٥ دقائق على الأقل قبل إعادة توصيلها مجددًا.
- عندما تبتل الثلاجة بالمياه، افصل قابس التيار الكهربائي واتصل بمركز صيانة Samsung Electronics الذي تتعامل معه.
- لا تطرق على أي سطح زجاجي أو تضغط عليه بشدة.
  - قد يؤدي الزجاج المكسور إلى حدوث إصابة جسدية و/أو تلف بالممتلكات.
- احرص على ألا تعلق أصابعك بالجهاز.
- يتوقف تشغيل المصابيح الموجودة في المجُمِّد والثلاجة في حال ترك المجُمِّد والثلاجة مفتوحين لمدة ثانيتين أو أكثر.
  - ستتم إعادة تشغيل المصابيح عند غلق الأبواب وفتحها مرة أخرى.
- إذا غمرت المياه الثلاجة، فبادر سريعًا بالاتصال بأقرب مركز صيانة.
  - يوجد خطر من حدوث صدمة كهربائية أو نشوب حريق.
- لا تحتفظ بالزيوت النباتية في صناديق باب الثلاجة الخاصة بك. فيمكن أن يتجمد الزيت، مما يجعله كريهًا وصعب الاستخدام. بالإضافة إلى أنه يمكن أن يتسرب الزيت من الحاوية المفتوحة، وقد يتسبب الزيت المسرَّب في حدوث شرخ في صندوق الباب. من الأفضل الاحتفاظ بحاوية الزيت بعد فتحها في مكان بارد ومظلَّل مثل الدولاب أو المخزن.
  - من أمثلة الزيوت النباتية: زيت الزيتون، وزيت الذرة، وزيت بذور العنب، وغيرها.

RT33D-RT40D_UM_Rev00_EG_AR.indd 17 2023-12-26 11:26:32

معلومات السلامة

تنبيهات الاستخدام

⚠ تنبيه

- لا تُعيد تجميد الأطعمة المجمدة التي ذابت تمامًا. لا تضع مشروبات كحولية أو غازية في حجرة المُجمِّد. لا تضع زجاجات أو أوعية زجاجية في المُجمِّد.
  - قد تتحطم الأوعية الزجاجية وتؤدي إلى حدوث إصابة جسدية عند تجمد محتوياتها.
- للحصول على أفضل أداء لهذا المنتج:
  - لا تضع الأطعمة على مسافة تقترب كثيرًا من فتحات التهوية الموجودة بالجزء الخلفي من الثلاجة؛ لأن ذلك قد يعيق تدوير الهواء الطلق داخل حجرة الثلاجة.
  - غطِّ الأطعمة جيدًا أو ضعها في حاويات محكمة الغلق قبل إدخالها بالثلاجة.
  - يُرجى مراقبة الحد الأقصى لفترات التخزين وتواريخ انتهاء صلاحية الأطعمة المجمَّدة.
- لا تضع في المُجمِّد أواني زجاجية أو زجاجات أو مشروبات غازية.
  - قد يتجمد الوعاء وينكسر مما قد يؤدي إلى التعرض لإصابة.
- لا تضع مشروبات كحولية أو غازية في حجرة المُجمِّد. لا تضع زجاجات أو أوعية زجاجية في المُجمِّد.
  - عند تجمد المحتويات، قد ينكسر الزجاج مما قد يؤدي إلى حدوث إصابة جسدية أو تلف بالجهاز.
- ضمان الخدمة والتعديلات.
  - لا تشمل خدمة ضمان Samsung أي تغييرات أو تعديلات يتم إجراؤها عن طريق جهات أخرى على هذا الجهاز بالكامل، كما لا تتحمل شركة Samsung مسؤولية المشاكل المتعلقة بالسلامة والأضرار التي تنتج عن كافة التغييرات التي تقوم بها جهات أخرى.

RT33D-RT40D_UM_Rev00_EG_AR.indd 16 2023-12-26 11:26:32

- في حالة استشعار رائحة احتراق أو دخان، افصل الثلاجة عن التيار الكهربائي في الحال واتصل بمركز صيانة Samsung Electronics.
  - قد يتسبب عدم الالتزام بذلك في حدوث صدمة كهربائية أو نشوب حريق.
- افصل قابس التيار الكهربائي من المقبس قبل تغيير المصابيح الداخلية للثلاجة.
  - قد يتسبب عدم الالتزام بذلك في حدوث صدمة كهربائية.
- إذا كنت تواجه صعوبة عند تغيير مصباح ليس من نوع LED، فاتصل بمركز صيانة Samsung.
- إذا كان هذا المنتج مزودًا بمصابيح LED، فلا تقم بفك غطاء المصباح ومصابيح LED بنفسك.
  - اتصل بمركز خدمة Samsung.
- قم بتوصيل قابس التيار الكهربائي بمأخذ الحائط بإحكام.
- لا تستخدم قابسًا أو سلك تيار كهربائي تالفًا أو مأخذ حائط غير محكم.
  - قد يتسبب ذلك في حدوث صدمة كهربائية أو نشوب حريق.

RT33D-RT40D_UM_Rev00_EG_AR.indd 15 2023-12-26 11:26:32

معلومات السلامة

- لا تقم بالتحديق مباشرة في مصباح إضاءة LED ذي الأشعة فوق البنفسجية لفترة زمنية طويلة.
  - قد يؤدي ذلك إلى إجهاد العين بسبب الأشعة فوق البنفسجية.
- لا تجعل رف الثلاجة مقلوبًا؛ فقد لا تعمل سدادة الرف.
  - قد تحدث إصابة جسدية بسبب سقوط الرف الزجاجي.
- في حالة اكتشاف أي تسرب للغاز، تجنب أي ألسنة لهب مكشوفة أو أي مصدر محتمل للاشتعال وقم بتهوية الغرفة التي يوجد الجهاز بها لعدة دقائق.
  - ولا تلمس الجهاز أو سلك التيار الكهربائي.
  - لا تستخدم مروحة تهوية.
  - قد تحدث شرارة تؤدي إلى انفجار أو نشوب حريق.
- لا تستخدم سوى مصابيح LED التي توفرها الشركة المصنّعة أو وكيل الصيانة التابع لها.
- يجب رص الزجاجات متجاورةً بإحكام حتى لا تسقط من مكانها.
- هذا الجهاز مخصص لحفظ الأطعمة في بيئة منزلية.
- لا تحاول إصلاح الثلاجة بنفسك أو تفكيكها أو إجراء أي تعديلات عليها.
  - حيث إن أي تعديلات غير مصرح بها يمكن أن تتسبب في حدوث مشاكل تتعلق بالأمان. ولتغيير أي تعديل غير مصرح به، ستتحمل تكاليف العمالة وقطع الغيار بالكامل.
- لا تستخدم أي منصهر (مثل سلك نحاس أو سلك صلب أو غير ذلك) بخلاف المنصهر القياسي.
- عند الحاجة إلى إصلاح الثلاجة أو إعادة تركيبها، اتصل بأقرب مركز صيانة.
  - قد يتسبب عدم الالتزام بذلك في حدوث صدمة كهربائية أو نشوب حريق أو مشاكل بالمنتج أو التعرض للإصابة.
- عندما ينطفئ مصباح LED الداخلي أو الخارجي، يُرجى الاتصال بأقرب مركز صيانة.

RT33D-RT40D_UM_Rev00_EG_AR.indd 14 2023-12-26 11:26:32

- لا تسمح للأطفال بالصعود فوق الدرج.
  - فقد يؤدي ذلك إلى كسر الدرج وتعرضهم للانزلاق.
- لا تترك أبواب الثلاجة مفتوحة أثناء عدم انتباهك لها. ولا تسمح بدخول الأطفال فيها.
- لا تسمح بدخول الأطفال أو الرُّضع في الدرج.
  - قد يتسبب ذلك في حدوث وفاة نتيجة تعرضهم للاختناق بسبب احتجازهم داخل الثلاجة أو حدوث إصابة جسدية.
- لا تملأ الثلاجة عن آخرها بالأطعمة.
  - قد تتساقط بعض الأطعمة عند فتح الباب وهذا بدوره قد يؤدي إلى إصابة جسدية أو تلف مادي.
- لا ترشّ أي مواد متطايرة مثل المبيدات الحشرية على السطح الخارجي للثلاجة.
  - بالإضافة إلى أن هذا الأمر يضر بالإنسان، فقد ينتج عنه أيضًا حدوث صدمة كهربائية أو نشوب حريق أو مشاكل بالمنتج.
- لا تستخدم أو تضع أي مواد حساسة لدرجة الحرارة مثل المواد أو الأشياء القابلة للاشتعال أو الثلج الجاف أو الأدوية أو المواد الكيميائية بالقرب من الثلاجة أو داخلها.
- لا تستخدم مجفف الشعر لتجفيف الجزء الداخلي للثلاجة. لا تضع شمعة مضاءة في الثلاجة لإزالة الروائح الكريهة.
  - قد يتسبب ذلك في حدوث صدمة كهربائية أو نشوب حريق.
- لا تقف فوق الجهاز أو تضع أشياءَ فوقه (مثل الملابس المغسولة أو الشموع المضاءة أو السجائر المشتعلة أو الأطباق أو المواد الكيميائية أو الأشياء المعدنية أو غير ذلك). قد يتسبب ذلك في حدوث صدمة كهربائية أو نشوب حريق أو أي مشاكل أخرى بالمنتج أو التعرض للإصابة. لا تضع وعاءً مملوءًا بالمياه فوق الجهاز.
  - في حالة انسكاب المياه، قد ينشب حريق أو تحدث صدمة كهربائية.
- لا تستخدم أي أجهزة ميكانيكية أو أي وسائل أخرى لتسريع عملية إذابة الثلج بخلاف تلك الموصى بها من قبل الشركة المصنّعة.
- يجب توخي الحذر حتى لا تتسبب في تلف دائرة التبريد.

RT33D-RT40D_UM_Rev00_EG_AR.indd 13 2023-12-26 11:26:32

معلومات السلامة

- لا تضع وعاءً مملوءًا بالمياه فوق الثلاجة.
  - في حالة انسكاب المياه، قد ينشب حريق أو تحدث صدمة كهربائية.
- لا تقم بحفظ الأشياء أو المواد المتطايرة أو القابلة للاشتعال (مثل البنزين أو التنر أو غاز البروبان أو الكحول أو الإيثير أو الغاز النفطي المسال أو مثل هذه المنتجات) في الثلاجة.
  - تُستخدم هذه الثلاجة لحفظ الأطعمة فقط.
  - قد يتسبب ذلك في حدوث حريق أو انفجار.
- يجب مراقبة الأطفال للتأكد من عدم عبثهم بالجهاز.
  - احرص على إبعاد أصابعك عن مناطق "موضع الضغط". نظرًا لأن الفجوات الموجودة بين الأبواب والخزانة شديدة الصغر، فيرجى الانتباه عند فتح الأبواب في حالة تواجد أطفال بالمكان.
- لا تدع الأطفال يتعلقون بالباب أو بصناديقه. قد يؤدي ذلك إلى حدوث إصابة جسيمة.
- لا تسمح بدخول الأطفال داخل الثلاجة، فقد يعلقون بداخلها.
- لا تدخل يديك في الجزء السفلي من الجهاز.
  - فقد تؤدي الحواف الحادة إلى إصابة شخصية.
- لا تخزِّن المنتجات الدوائية أو المواد العلمية أو المنتجات الحساسة تجاه درجة الحرارة في الثلاجة.
  - ينبغي عدم تخزين المنتجات التي تتطلب ضوابط صارمة لدرجة الحرارة في الثلاجة.
- لا تضع جهازًا كهربائيًا أو تستخدمه داخل الثلاجة/المُجمِّد، ما لم يكن ضمن نوعية الأجهزة الموصى بها من قِبل الشركة المصنِّعة.
- إذا استشعرت رائحة منتجات دوائية أو دخان، فافصل قابس التيار الكهربائي على الفور واتصل بمركز صيانة Samsung Electronics.
- في حالة وجود أي أتربة أو مياه بالثلاجة، افصل قابس التيار الكهربائي واتصل بمركز صيانة Samsung Electronics.
  - وإلا، فقد يكون هناك خطر نشوب حريق.

RT33D-RT40D_UM_Rev00_EG_AR.indd 12 2023-12-26 11:26:32

تنبيهات التركيب

⚠ تنبيه

- اترك مساحة كافية حول الثلاجة وقم بتركيبها على سطحٍ مستوٍ.
  - يرجى عدم وجود أي عوائق على فتحة التهوية الموجودة بغطاء الجهاز أو أي شيء يعوق البنية التركيبية للجهاز.
- لا تضع أي أطعمة في الجهاز قبل مرور ساعتين من تركيبه وتشغيله.
- نوصي بشدة أن يتم تركيب الثلاجة بواسطة فني مؤهل أو شركة صيانة.
  - قد يؤدي عدم الالتزام بذلك إلى حدوث صدمة كهربائية أو نشوب حريق أو انفجار أو مشاكل بالمنتج أو التعرض لإصابة.
- قد تتسبب زيادة الحمل بأي باب في سقوط الثلاجة، مما قد يؤدي إلى إصابة جسدية.

تحذيرات مهمة عند الاستخدام

⚠ تحذير

- لا تقم بتوصيل قابس التيار الكهربائي ويداك مبتلتان.
  - قد يتسبب ذلك في حدوث صدمة كهربائية.
- لا تخزِّن أي مواد فوق الجهاز.
  - عند فتح الباب أو غلقه، قد تسقط تلك المواد وتؤدي إلى حدوث إصابة جسدية و/أو تلف مادي.
- لا تُدخِل الأيدي أو الأقدام أو المواد المعدنية (مثل الملاعق والشوك وغيرها) بالجزء السفلي من الثلاجة أو بالجزء الخلفي منها.
  - قد يتسبب ذلك في حدوث صدمة كهربائية أو التعرض لإصابة.
  - قد تؤدي الحواف الحادة إلى إصابة جسدية.
- لا تلمس الجوانب الداخلية للمُجمِّد أو المنتجات المُخزَّنة داخله ويداك مبتلتان.
  - قد يعرضك ذلك للسعة الصقيع.

RT33D-RT40D_UM_Rev00_EG_AR.indd 11 2023-12-26 11:26:32

معلومات السلامة

- يجب عدم استخدام مواسير الغاز أو خطوط الهاتف أو عناصر الجذب الصاعقة المحتملة الأخرى مطلقًا للتأريض الأرضي.
  - يجب تأريض الثلاجة لمنع تسرب الطاقة أو التعرض لصدمات كهربائية نتيجة لتسرب التيار من الثلاجة.
  - قد يتسبب ذلك في حدوث صدمة كهربائية أو نشوب حريق أو انفجار أو مشاكل بالمنتج.
- قم بتوصيل قابس التيار الكهربائي بمأخذ الحائط بإحكام. لا تستخدم قابسًا أو سلك تيار كهربائي تالفًا أو مأخذ حائط غير محكم.
  - قد يتسبب ذلك في حدوث صدمة كهربائية أو نشوب حريق.
- في حالة حدوث تلف لسلك التيار الكهربائي، يجب استبداله في الحال عن طريق الشركة المصنِّعة أو أحد وكلاء الصيانة المعتمدين لديها.
- يجب تغيير منصهر الثلاجة بمعرفة فني مؤهل أو شركة صيانة.
  - قد يؤدي عدم الالتزام بهذه التعليمات إلى حدوث صدمة كهربائية أو إصابة جسدية.
- عند تحديد وضع الجهاز تأكد أن سلك التيار الكهربائي غير محتجز أو تالف.
- لا تقم بوضع مآخذ تيار كهربائي متنقلة متعددة أو وحدات متنقلة للتزويد بالطاقة بخلفية الجهاز.

RT33D-RT40D_UM_Rev00_EG_AR.indd 10 2023-12-26 11:26:32

- تأكد من عدم تعرض قابس التيار الكهربائي للدهس أو التلف في الجزء الخلفي للثلاجة.
- احتفظ بمواد التغليف بعيدًا عن متناول الأطفال.
  - فقد يتعرض الأطفال لخطر الاختناق حتى الموت إذا وضعوا تلك المواد فوق رؤوسهم.
- يجب وضع الجهاز بحيث يمكن الوصول إلى القابس بعد التركيب.
  - قد يؤدي عدم الالتزام بذلك إلى حدوث صدمة كهربائية أو نشوب حريق نتيجة لتسرب الكهرباء.
- لا تركّب هذا الجهاز في مكان رطب أو به بقع زيتية أو غبار، أو في مكان معرض لضوء الشمس المباشر والمياه (قطرات المطر).
  - قد يتسبب العزل غير السليم للأجزاء الكهربائية في حدوث صدمة كهربائية أو نشوب حريق.
- في حالة وجود أي أتربة أو مياه في الثلاجة، افصل قابس التيار الكهربائي، واتصل بمركز صيانة Samsung Electronics.
  - وإلا، فقد يكون هناك خطر نشوب حريق.
- لا تقف فوق الجهاز أو تضع أشياءَ فوقه (مثل الملابس المغسولة أو الشموع المضاءة أو السجائر المشتعلة أو الأطباق أو المواد الكيميائية أو الأشياء المعدنية أو غير ذلك).
  - قد يتسبب ذلك في حدوث صدمة كهربائية أو نشوب حريق أو أي مشاكل أخرى بالمنتج أو التعرض للإصابة.
- يجب إزالة كل الأغطية البلاستيكية الواقية قبل بدء توصيل المنتج بالتيار الكهربائي.
- يجب مراقبة الأطفال للتأكد من عدم عبثهم بالحلقات ذاتية الانطباق المستخدمة لضبط الباب أو مشابك أنبوب الماء.
  - قد يتعرضون لخطر الاختناق المميت في حالة ابتلاعها. اجعل الحلقات ذاتية الانطباق ومشابك أنبوب المياه بعيدة عن متناول الأطفال.
- يجب تأريض الثلاجة على نحو آمن.
  - تأكد دائمًا من تأريض الثلاجة قبل محاولة فحص أي جزء من الجهاز أو إصلاحه. قد يتسبب تسرب التيار الكهربائي في حدوث صدمة كهربائية حادة.

RT33D-RT40D_UM_Rev00_EG_AR.indd 9 2023-12-26 11:26:32

معلومات السلامة

- إذا كان مأخذ الحائط غير محكم، فلا تقم بتوصيل قابس التيار الكهربائي به.
  - ستكون هناك مخاطر التعرض لصدمة كهربائية أو نشوب حريق.
- لا تستخدم أي سلك تيار كهربائي به شقوق أو تآكل بطول السلك أو بأحد طرفيه.
- لا تقم بثني سلك التيار الكهربائي بشدة أو وضع أشياء ثقيلة عليه.
- لا تجذب سلك التيار الكهربائي أو تطوِه بشدة.
- لا تلوِ سلك التيار الكهربائي أو تربطه.
- لا تثبّت سلك التيار الكهربائي فوق شيء معدني ولا تضع أشياء ثقيلة فوقه ولا تدخله بين الأشياء ولا تدفعه في المساحة الموجودة خلف الجهاز.
- عند نقل الثلاجة، يجب توخي الحذر حتى لا تتعرض للانقلاب أو يتلف سلك التيار الكهربائي.
  - قد يتسبب ذلك في حدوث صدمة كهربائية أو نشوب حريق.
- لا تفصل الثلاجة أبدًا عن طريق نزع سلك التيار الكهربائي. واحرص دائمًا على الإمساك بالقابس جيدًا واسحبه للخارج في اتجاه مستقيم من مأخذ التيار الكهربائي.
  - قد يؤدي حدوث أي تلف بالسلك إلى تقصير الدائرة أو نشوب حريق و/أو حدوث صدمة كهربائية.
- لا تقم بتخزين المواد القابلة للانفجار مثل علب الإيروسول التي تحتوي على مواد يؤدي تفاعلها إلى الاشتعال في هذا الجهاز.
- لا تركب هذا الجهاز بالقرب من مدفأة أو مواد قابلة للاشتعال.
- لا تركب هذا الجهاز في مكان مُعرض لتسرب الغاز.
  - قد يتسبب ذلك في حدوث صدمة كهربائية أو نشوب حريق.
- يجب وضع الثلاجة وتركيبها بشكل صحيح وفقًا لهذا الدليل قبل استخدامها.
- وصّل قابس التيار الكهربائي في موضعه الصحيح؛ بحيث يكون السلك متدليًا للأسفل.
  - في حالة توصيل قابس التيار الكهربائي مقلوبًا، قد يؤدي ذلك إلى قطع السلك ونشوب حريق أو حدوث صدمة كهربائية.

RT33D-RT40D_UM_Rev00_EG_AR.indd 8 2023-12-26 11:26:32

علامات تحذيرية شديدة الأهمية للنقل أو في مكان العمل

⚠ تحذير

- يجب توخي الحذر عند نقل الجهاز وتركيبه لضمان عدم تلف أي قطعة من دائرة التبريد.
  - قد يتسبب تسرب غاز التبريد من الأنبوب في حدوث اشتعال أو إصابة العين. في حالة اكتشاف أي تسرب، تجنب أي ألسنة لهب مكشوفة أو أي مصدر محتمل للاشتعال وقم بتهوية الغرفة التي تم وضع الجهاز بها لعدة دقائق.
  - يحتوي هذا الجهاز على كمية صغيرة من غاز التبريد إيزوبوتان (R-600a)، وهو غاز طبيعي يتوافق بيئي عالٍ، ولكنه أيضًا قابل للاشتعال. يجب توخي الحذر عند نقل الجهاز وتركيبه لضمان عدم تلف أي قطعة من دائرة التبريد.

تحذيرات مهمة عند التركيب

⚠ تحذير

- لا تقم بتركيب الثلاجة في مكان رطب أو مكان قريب من المياه.
  - قد يتسبب العزل غير السليم للأجزاء الكهربائية في حدوث صدمة كهربائية أو نشوب حريق.
- لا تضع الثلاجة في مكان معرض لضوء الشمس المباشر أو حرارة المواقد أو أجهزة تدفئة الغرفة أو الأجهزة الأخرى.
- لا تقم بتوصيل أكثر من جهاز واحد بنفس لوحة التيار الكهربائي متعددة المقابس. كما ينبغي دومًا توصيل الثلاجة بمأخذ تيار كهربائي منفرد خاص بها يتوافق معدل جهده الكهربائي مع الجهد الكهربائي المسرود في لوحة التقنين الخاصة بالثلاجة.
  - يوفر هذا الإجراء أفضل أداء، كما يمنع أيضًا زيادة التحميل على دوائر الأسلاك المنزلية التي قد تتسبب في نشوب حريق نتيجة للحرارة الزائدة الناتجة في الأسلاك.

RT33D-RT40D_UM_Rev00_EG_AR.indd 7 2023-12-26 11:26:32

معلومات السلامة

رموز واحتياطات السلامة المهمة

يُرجى اتباع كافة إرشادات السلامة الموجودة في هذا الدليل. يستخدم هذا الدليل رموز السلامة التالية.

⚠ تحذير

مخاطر أو ممارسات غير آمنة قد تؤدي إلى **إصابة شخصية بالغة و/أو تلف في الممتلكات و/ أو الوفاة**.

⚠ تنبيه

مخاطر أو ممارسات غير آمنة قد تؤدي إلى **إصابة شخصية بالغة و/أو تلف في الممتلكات**.

ملحوظة

المعلومات المفيدة التي تساعد المستخدمين على فهم الثلاجة أو الاستفادة منها.

تهدف علامات التحذير هذه إلى منع حدوث إصابات لك وللآخرين.

يُرجى اتباع هذه الرموز بعناية.

بعد قراءة هذا القسم، احتفظ به في مكانٍ آمنٍ للرجوع إليه في المستقبل.

RT33D-RT40D_UM_Rev00_EG_AR.indd 6 2023-12-26 11:26:33

- لا تقم بتخزين المواد القابلة للانفجار مثل علب الإيروسول التي تحتوي على مواد يؤدي تفاعلها إلى الاشتعال في هذا الجهاز.
- لتجنب تلوث الطعام، يُرجى مراعاة الإرشادات التالية:
  - يمكن أن يتسبب فتح الباب لفترة طويلة في زيادة كبيرة في درجة الحرارة داخل حجرات الجهاز.
  - نظِّف بانتظام الأسطح التي يمكن أن تلامس الطعام وأنظمة الصرف التي يمكن الوصول إليها.
  - خزِّن اللحوم النيئة والأسماك في أوعية مناسبة في الثلاجة حتى لا تتلامس مع الأطعمة الأخرى أو تتساقط بعض القطرات على هذه الأطعمة.
  - تُعد حجرات الطعام المُجمدة ذات النجمتين مناسبة لتخزين الطعام المُجمد مسبقًا و تخزين الآيس كريم أو صنعه وصنع مكعبات الثلج.
  - إن الحجرات ذات النجمة والنجمتين والثلاث غير مناسبة لتجميد الطعام الطازج.
  - إذا تُرك جهاز التبريد فارغًا لفترات طويلة، فقم بإيقاف تشغيله وإذابة الثلج وتنظيفه وتجفيفه واترك الباب مفتوحًا لمنع نمو العفن داخل الجهاز.



تحذير: خطر حدوث حريق / مواد قابلة للاشتعال

RT33D-RT40D_UM_Rev00_EG_AR.indd 5 2023-12-26 11:26:33

معلومات السلامة

- نظراً لأن إرشادات التشغيل التالية تغطي طُرزًا متعددة، قد تختلف خصائص الثلاجة لديك اختلافًا طفيفًا عن تلك الموجودة بهذا الدليل وقد لا تنطبق عليها بعض علامات التحذير. إذا كانت لديك أي أسئلة أو مخاوف، فيرجى الاتصال بأقرب مركز صيانة أو البحث عن التعليمات والمعلومات عبر الإنترنت على الموقع www.samsung.com.
- استخدم غاز التبريد R-600a أو R-134a. تحقق من ملصق الضاغط الموجود على الجزء الخلفي من الجهاز أو ملصق التصنيف الموجود داخل الثلاجة لمعرفة نوع غاز التبريد المستخدم في ثلاجتك. إذا كان هذا المنتج يحتوي على غاز قابل للاشتعال (غاز التبريد R-600a)، اتصل بالجهة المحلية المسؤولة لمعرفة طريقة التخلص الآمن من هذا المنتج.
- لتجنب تكون خليط من الغاز القابل للاشتعال والهواء في حالة حدوث تسرب في دائرة التبريد، يجب اختيار الغرفة التي سيتم وضع الثلاجة فيها حسب كمية غاز التبريد المستخدمة.
- لا تقم بتشغيل الجهاز عند ظهور أي علامات تدل على وجود تلف. إذا ساورتك الشكوك، فاتصل بالموزِّع. يجب يحتوي الجهاز على ٨ جم من غاز التبريد R-600a لكل ١ م^3 من مساحة الغرفة. يتم عرض مقدار المواد المبرَّدة بالجهاز على لوحة البيانات داخل الجهاز.
- قد يتسبب تسرب غاز التبريد من الأنابيب في حدوث اشتعال أو إصابة العين. عند تسرب غاز التبريد من الأنبوب، تجنب أي ألسنة لهب مكشوفة واحرص على إبقاء أي شيء قابل للاشتعال بعيدًا عن المنتج وقم بتهوية الحجرة على الفور.
  - قد يؤدي عدم الالتزام بهذا إلى حدوث انفجار أو نشوب حريق.
- أي شخص بخلاف فني الصيانة المعتمد يحاول القيام بصيانة الجهاز معرض للخطر.

RT33D-RT40D_UM_Rev00_EG_AR.indd 4 2023-12-26 11:26:33

معلومات السلامة

- قبل استخدام ثلاجة Samsung الجديدة، يرجى قراءة هذا الدليل بالكامل لضمان معرفتك بكيفية تشغيل الميزات والوظائف التي يوفرها الجهاز الجديد على نحو آمن وبكفاءة عالية.
- لم يتم تصميم هذا الجهاز ليستخدمه بعض الأشخاص (بما في ذلك الأطفال) ممن يعانون من ضعف في الإمكانات الجسدية أو الحسية أو العقلية، أو قلة الخبرة والمعرفة، ما لم يراقبهم أحد الأشخاص المسؤولين عن سلامتهم أو يعطيهم الإرشادات الخاصة بكيفية استخدام الجهاز.
- لا يُسمح للأطفال من سن ٨ سنوات فأقل والأشخاص ذوي القدرات البدنية أو الحسية أو العقلية المحدودة أو غير الملمين بالخبرة والمعرفة اللازمتين باستخدام هذا الجهاز إلا إذا تم ذلك تحت إشراف أو توجيه يوضح كيفية استخدام الجهاز بطريقة آمنة وكيفية التعامل مع المخاطر المحتملة.
  يحظر ترك الأطفال يعبثون بالجهاز. يحظر قيام الأطفال بأعمال التنظيف والصيانة التي يقوم بها المستخدم دون مراقبة.
- لا تغطي التحذيرات وإرشادات السلامة المهمة الواردة في هذا الدليل كافة المواقف والظروف المحتمل حدوثها.
  كما يقع على عاتقك مسؤولية استخدام الحس العام ورموز التنبيه والعناية عند تركيب الجهاز وصيانته وتشغيله.

RT33D-RT40D_UM_Rev00_EG_AR.indd 3 2023-12-26 11:26:33

المحتويات

معلومات السلامة ٣

رموز واحتياطات السلامة المهمة ٦
علامات تحذيرية شديدة الأهمية للنقل أو في مكان العمل ٧
تحذيرات مهمة عند التركيب ٧
تنبيهات التركيب ١١
تحذيرات مهمة عند الاستخدام ١١
تنبيهات الاستخدام ١٦
تنبيهات التنظيف ١٨
تحذيرات مهمة عند التخلص من المنتج ١٩
نصائح إضافية للاستخدام السليم ٢١
نصائح توفير الطاقة ٢٢
هذا الجهاز مخصص للاستخدام المنزلي والاستخدامات المشابهة له مثل ٢٣
إرشادات حول نفايات المعدات الكهربائية والإلكترونية ٢٣

التركيب ٢٤

لمحة سريعة عن الثلاجة ٢٤
التركيب خطوة بخطوة ٢٦

التشغيل ٣٠

اللوحة الرئيسية ٣٠
ميزات خاصة ٣٧

الصيانة ٣٩

الاستعمال والعناية ٣٩
التنظيف ٤١
التبديل ٤٢

استكشاف المشكلات وإصلاحها ٤٣

المشكلات العامة ٤٣
هل تسمع أصواتًا غير عادية من الثلاجة؟ ٤٥

RT33D-RT40D_UM_Rev00_EG_AR.indd Sec32 2023-12-26 11:26:33



الثلاجة

دليل المستخدم

RT33DG******/RT40DG******

جهازمستقل



SAMSUNG